BIBLIOTHECA NACIONAL
DO RIO DE JANEIRO
CONTR. LEGAL
Biblioteca Nacional
Av. Rio Branco

Diario Carioca

Fundador: J. E. DE MACEDO SOARES

Anno V — Numero 1.127 | Rio de Janeiro — Quarta-feira, 6 de abril de 1932 | ... Tiradentes, n. 77

Phenomenos

Não obstante a formula sobre tantas vezes repetida pelo sr. Oswaldo Aranha: "a revolução não se fez para os homens, mas os homens é que devem servir á revolução" — o que se observa na lastimavel politica do Governo Provisorio é uma constante e exclusiva preoccupação de pessoas, de camaradas e clientes.

O sr. Getulio Vargas escolheu entre os quarenta milhões de brasileiros, duzia e meia de individuos aos quaes attribue privilegios "tabu's" na revolução. Esses fetiches, paizanos ou militares, tudo podem se permittir; o menos que o chefe do governo lhes sacrifica é o decôro e o prestigio da propria autoridade.

No conceito do sr. Getulio Vargas os "tabús" sabem tudo, têm myrificas virtudes, capacidades milagrosas; mas succede que na opinião unanime do paiz taes mimosos da revolução estão pagos milhares de vezes o que mereciam por seus serviços á causa afinal vencedora e a mór parte delles apenas se destaca pela imprudencia, inexperiencia e incompetencia que em todas as opportunidades não se cansam de exhibir.

Recentemente depois de committer em S. Paulo todos os erros possiveis, o sr. Getulio Vargas teve mais uma vez de "resolver" o caso paulista. Dir-se-ia que o honrado ditador aprendera alguma coisa ou pelo menos algo esquecera, depois de tão repetidos desastres.

Mas o Governo Provisorio não aprende nem esquece. E' um prisioneiro das pessoas, dos camaradas, dos clientes. Do que portanto cogitou não foi dos soffrimentos, das humilhações, dos revoltantes prejuizos do povo paulista na barafunda revolucionaria.

Pouco se lhe dava a repercussão dramatica que a ruina administrativa, economica e financeira do Estado tem fatalmente sobre as finanças, a economia e a administração de todo o paiz.

Para o chefe do Governo Provisorio o que ha a acalentar e acarinhar em S. Paulo é a pessoinha do sr. Miguel Costa ou do sr. Góes Monteiro. O que se precisa considerar na miseria do povo paulista é a fartura dos satellites, dos freguezes, dos parasitas dos dois bravos generaes.

Para resolver mais uma vez o caso de S. Paulo, nesse momento complicado com a exigencia gaúcha de "paulista e civil" o sr. Getulio Vargas foi descobrir no archivo historico da primeira republica um antepassado sufficientemente esgotado para nem siquer mastigar o temerario convite.

O sr. Pedro Toledo lá está arrumado na cadeira presidencial dos Campos Elyseos dormindo, babando e sorrindo. Em torno desse pobre homem respeitavel accommodaram-se os sugadores ferozes da seiva paulista. O banquete dos metécos, espurios e penetras continúa sem que seja necessario mudar a toalha, os copos, os talheres.

Ha nesse caso dois phenomenos egualmente admiraveis. Nunca nos decidiriamos por qual delles é o mais sinistro e espantoso: se a inconsciencia do Governo Provisorio, se a paciencia do povo paulista.

J. E. DE MACEDO SOARES

O MOMENTO POLITICO

O SR. OSWALDO ARANHA E A SUA VIAGEM AO SUL — NADA RESOLVIDO AINDA SOBRE A IDA DO SR. JOSE' AMERICO — FRENTE UNICA NA BAHIA — A NOVA PASTA DA JUSTIÇA.

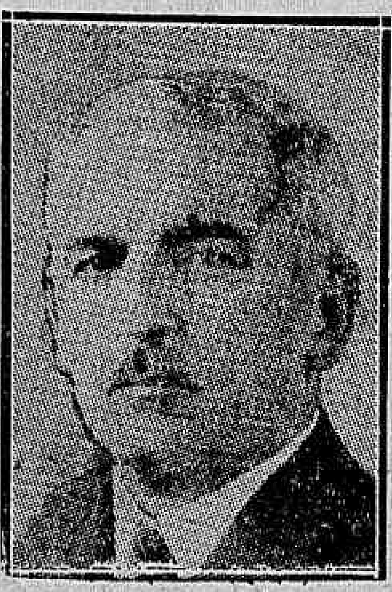

Srs. Oswaldo Aranha, José Americo, Wenceslão Braz e J. J. Seabra

A partida do ministro Oswaldo Aranha para o Rio Grande do Sul, ao que conseguimos apurar, está marcada para depois de amanhã.

S. excia. viajará de aviação, devendo regressar na proxima semana a esta capital.

Nessa visita ao seu Estado, o titular da Fazenda explicará aos proceres gauchos a sua attitude em face dos ultimos acontecimentos, sendo provavel que leve tambem a palavra das esquerdas revolucionarias em relação ao dissidio politico.

Nos meios governamentaes empresta-se excepcional importancia á viagem do sr. Oswaldo Aranha ao grande Estado do sul.

A nova pasta da Justiça

Continua a circular a noticia de que Minas dará o novo ministro da Justiça, affirmando-se que a escolha recairá sobre o sr. Wencesiau Braz.

Em fonte autorizada conseguimos saber que o ex-presidente da Republica, em nenhuma hypothese acceitará aquelle cargo. Se o substituto do sr. Mauricio Cardoso vier das Alterosas, é provavel que seja um legionario mas não o sr. Wenceslau Braz.

"Frente unica" na Bahia

BAHIA, 5 (Especial para o DIARIO CARIOCA) — Os meios politicos bahianos se têm agitado fortemente nestes ultimos dias. O P. R. B. e o Partido Democrata vão lançar manifesto, pronunciando-se pela volta immediata ao regimen legal.

Affirma-se aqui que será feita a "frente unica" no Estado, a semelhança do que aconteceu em S. Paulo.

Pela ordem e disciplina nas classes armadas

FLORIANOPOLIS, 5 (Especial para o DIARIO CARIOCA) — O coronel Alincourt Fonseca acaba de passar o commando da guarnição deste Estado ao coronel Alcebiades Miranda, tendo pronunciado judiciosas palavras sobre a implantação da ordem e da disciplina nas classes armadas.

Respondendo o discurso do seu antecessor, o actual chefe das forças federaes em Santa Catharina manifestou-se de pleno accordo com o coronel Alincourt, affirmando que, para bem do Exercito, cumpria a seus camaradas afastarem-se das competições da politica.

Era essa a unica directriz compativel com as finalidades das classes armadas.

O sr. José Americo convidado a visitar o Rio Grande

O ministro José Americo recebeu o seguinte telegramma do interventor federal no Rio Grande do Sul:

"Sentir-me-ia muito satisfeito se o eminente amigo, aproveitando a proxima viagem a esta capital do ministro Oswaldo Aranha, quizesse dar a honra de uma visita ao Rio Grande do Sul, onde teria opportunidade de apreciar o nosso desenvolvimento economico, em todos os seus variados aspectos, e de inspeccionar os diversos serviços affectos ao importante Ministerio que dirige com tanto brilho, competencia e patriotismo.

Faço-lhe, com esse intuito, um convite, esperando que o aceite, como a expressão do sincero desejo do povo e governo riograndenses de hospedar e homenagear o illustre patricio que, durante o periodo agitado da ultima campanha presidencial, foi, em sua heroica terra, ao lado do vulto inconfundivel de João Pessoa, um dos maiores batalhadores da Alliança Liberal. — Affectuosas saudações. — Flores da Cunha".

O ministro da Viação ainda não resolveu se vae ao Sul

Até á noite, o sr. José Americo ainda não tinha resolvido se iria ao Rio Grande do Sul, attendendo ao convite do general Flores da Cunha.

Ao receber o despacho do interventor gaucho, o ministro da Viação declarou que ia pensar sobre o assumpto e só hoje responderia ao convite.

Declarações do major Cordeiro de Faria

S. PAULO, 5 (A. B.) — A proposito dos acontecimentos verificados no Quartel de Quitauna, concludentes numa sublevação de elementos da tropa alli aquartelada, de conluio com alguns civis paulistas, o major Cordeiro de Faria, chefe de Policia desta capital, ouvido pela Agencia Brasileira, fez ao nosso representante, as seguintes declarações:

"Collocando o caso nos seus devidos termos, o movimento embora apparecesse com ramificações em outras unidades militares, de São Paulo, estava circumscripto ao que se registrou no Quartel de Quitauna.

"Assim é que, hoje, a conspiração dos dois sargentos, naquelle quartel, ficou reduzida ás suas legitimas proporções, só podendo ser encerrado como o episodio de uma phase de desorientação de certos e determinados elementos que vivem a semear, nesta capital, a desconfiança e o dissidio.

"Como expressão dos dias que vivemos, o episodio se caracterisa perfeitamente, não deixando margem a outro julgamento que o já feito pela opinião livre e independente dos paulistas, que outar coisa não almejam senão paz e ordem para a vida normal do Estado".

Foi eliminado do Partido Popular

S. PAULO, 5 (A. B.) — A ultima crise paulista, nos dominios da sua politica interna, determinou as recentes e conhecidas deliberações do Partido Popular Paulista.

A attitude estranha de um dos seus membros que, de publico, se manifestou contrario ao programma politico da ex-Legião Revolucionaria, hoje partidaria da volta immediata do paiz ao

(Continúa na 9ª pagina)

Hontem-Hoje-Amanhã

Malas-artes

Por uma publicação feita hontem, a nação ficou sabendo que o "tenente-interventor", fartamente celebrado pelo "Teu cabello não nega" nos dias alegres do Carnaval carioca, é menos um facto do que uma superstição ou uma figura litteraria. Dos 21 interventores, novos donatarios das 21 capitanias, apenas dois são tenentes. Os outros militares elevados ou condemnados a esses postos de confiança civil, são generaes, majores e capitães. E é digno de registo a circumstancia de existirem, entre os interventores sem farda, os quaes são em numero de sete, nada menos de tres Pedros: PEDRO Ludovico, em Goyaz; PEDRO de Toledo, em São Paulo, e PEDRO Ernesto, no Districto Federal. Falta um, apenas, para que a Republica Nova nos receba com quatro PEDROS na mão.

O Brasil é, aliás, um paiz predestinado, em materia de Pedros. Descoberto por PEDRO Alvares Cabral, coube a PE(D)RO Vaz Caminha a missão de escrever a carta official, communicando a desgraça a El-Rei D. Manoel. Isso, em relação á Historia do Brasil, vista de frente; porque, pelas costas do Brasil, alias sem qualquer idéa de desrespeito, foi iniciada, como se sabe, por PE(D)RO Lopes de Souza. PE(D)RO Coelho chamava-se o descobridor do Ceará, e seu primeiro povoador infeliz, PEDRO Teixeira, o primeiro civilisado que subiu o curso do Amazonas, em 1637. A capitania de Porto Seguro cabe a PE(D)RO de Campos Tourinho, PEDRO Fernandes Sardinha era o nome do primeiro bispo do Brasil, comido pelos indios, e que, na opinião dos humoristas, encontraram no Sardinha, por ser portuguez e bispo, um excellente peixe a ...... A capitania da Parahyba tem inicio nas lutas entre o portuguez PEDRO LOPES e o hespanhol PEDRO ... . PEDRO de Orocha que inaugura, na Bahia de São Salvador, a pesca da baleia e o aproveitamento do seu azeite na illuminação das cidades.

Chegam, depois, os hollandeses, e atacam a Bahia. Commandados o almirante Petre ...... PE(D)RO Pé..., ... PE(D)RO Morte... ... PE(D)RO Garcia, ... o ... ...

Vem a independencia, PEDRO I, o imperador. Atravessa a Regencia com PEDRO II. E dos netos e que sobreviveu, ... um PEDRO ..., talvez ainda, um PEDRO III.

A Primeira Republica não se ... dos Pedros. ... PEDRO Velho ... o ... a ...

... a Segunda Republica ... a des... ... ... Rio Grande do Sul ... os homens collocados ...

... "avant fait massacrer des milliers d'hommes pour — accoucher à la fin d'un piètre calembour" como dizia Richepin, tentasse meia alguns semelhantes ao "Saint Pierre, tu seras dans l'Eglise ma pierre". Diria elle, talvez, que é por isso que a Nova Republica vae dando por paus e por PEDROS. Ou, mesmo, que este regimen pertence tanto aos PEDROS, que o Presidente da Republica subiu para Petropolis, que é, como se sabe, a cidade delles, com o seu radical de origem hebraica e o seu suffixo grego.

Os Pedros estão, todavia, firmes, nos seus postos. E a obra da revolução continúa. E era, positivamente, por vel-os assim, que um antigo revolucionario sem cartorio, mas com algumas culpas no alheio, me disse, ha pouco, num accesso de despeito:

— Qual! Esta Nova Republica não saiu como nós queriamos!

E erguendo o punho ironicamente ameaçador:

— Só dando com um PEDRO nella!...

HUMBERTO DE CAMPOS

LÊR

Na 4.ª pagina

Monstruoso attentado

Na 8.ª pagina

Quarenta dias de dissidios e entendimentos

Agitações na Hespanha

MADRID, 5 (Havas) — Telegrammas de Jerez de la Frontera dizem que o movimento social ali reinante levou as autoridades locaes a tomarem medidas para manutenção da ordem publica.

As noticias accrescentam que foram detidos cerca de quarenta dirigentes syndicalistas.

BOLETIM DO DIA

E' DO PROGRAMMA

Não sahiu ainda do programma dos amantes dos poderes discricionarios o garroteamento da imprensa independente. A impunidade estimúla a audacia. E a violencia excita a consciencia popular...

Communica-nos o telegrapho que na terra de Ruy Barbosa foi fechado o "Diario da Bahia" e recolhido ao xadrez o seu director interino. Já ali mesmo, não ha muito, foi espancado, em rua central, outro plumitivo, que ousára emittir sua opinião pró-Constituinte. Em differentes localidades do Estado, outros orgãos de imprensa soffreram vexames analogos.

No Pará, como no Espirito Santo, no Rio e em Juiz de Fóra, os jornaes têm pago pesado tributo do seu idealismo.

Resta o consolo de que a intelligencia é insusceptivel de prisão, além do resultante da certeza de que... a A. B. I. vae telegraphar.

* * *

A TERRA DE PIRATININGA

O martyrio de S. Paulo é uma coisa épica. O grande Estado que resume na sua historia toda a organização politica da nacionalidade, que deu ao Brasil os maiores estadistas e que nos orgulha por seu progresso em todos os campos da actividade humana, continúa, revoltantemente, agrilhoado, sob a tutela vexatoria de elementos destituidos de credenciaes para o exercicio de postos infinitamente inferiores áquelles que, pela fantasmagoria da força, detêm neste momento.

O povo, porém, não se abate nos protestos que levanta. Formúla-os pela maneira que lhe é possivel: na praça publica em comicios eloquentes, pela imprensa que reflecte o pensamento collectivo, pelo repudio systematico e eloquente dos que lhe infligem o soffrimento, pela condemnação em summa, dos seus algozes.

Mas, nenhuma classe, nucleo algum supéra a mocidade universitaria nessa legitima e justissima reacção. Os moços das escolas vibram de indignação, castigam, intransigentemente, os oppressores de S. Paulo, anathematizando-os com palavras candentes nas passeatas e meetings que a miude realizam. E não ha a menor discrepancia. Um mesmo pensamento integral une a rapaziada academica, essa mesma mocidade que offereceu o seu sangue pelo ideal de liberdade sempre que o obscureciam os reguletes de occasião. Ella é a geração que desponta. As vicissitudes accendem-lhe o civismo e põem deante dos seus olhos os homens desta jornada aspera e incerta. O julgamento não tardará e a maldição daquelles que trahiram o seu idealismo será indelevel na terra de Piratininga.

Adolpho Bergamini.

A liberdade de imprensa na Bahia

O "DIARIO DA BAHIA" FOI OBRIGADO A A SUSPENDER A SUA CIRCULAÇÃO

O sr. Moniz Sodré, antigo politico bahiano e uma das figuras de mais destaque do Partido Democrata do grande Estado do Norte, acaba de receber diversos telegrammas, dando conta da situação de arrocho policial que pesa sobre o seu jornal, o importante matutino "Diario da Bahia".

As noticias contidas naquelles despachos, mostram bem o que é a liberdade de imprensa na terra em que nasceu o mais glorioso vulto do liberalismo brasileiro, aquelle cuja voz immortal esteve sempre collocada na vanguarda de todas as conquistas do pensamento humano. E' bem triste o dever da imprensa independente de registrar, de vez em quando, factos dessa ordem, numa época em que seria natural e logico esperar-se outras attitudes dos governantes que a Revolução levou ao poder, pela força da sua irresistivel fatalidade historica.

Foram os seguintes os telegrammas recebidos pelo sr. Moniz Sodré:

"BAHIA, 4 — O chefe de policia acaba de avisar o "Diario da Bahia" que foi designado o dr. Ramayanna Chevalier para censural-o de hoje em deante. A communicação do chefe de policia foi verbal".

"BAHIA, 5 — O "Diario da Bahia", acaba de ser varejado pela policia, que deu uma busca em todas as suas dependencias".

"BAHIA, 5 — O sr. Joel Presidio, secretario da redacção e director interino do "Diario da Bahia", bem assim todos os demais redactores, acabam de ser chamados á policia. Temos informações de que serão recolhidos ao xadrez".

"BAHIA, 5 — O sr. Joel Presidio, director interino do "Diario da Bahia", foi preso e recolhido ao xadrez da policia".

O sr. Moniz Sodré, de posse desses telegrammas, telegraphou ao sr. Getulio Vargas, levando o facto ao seu conhecimento. O sr. Moniz Sodré dirigiu-se tambem ao presidente da Associação Brasileira de Imprensa.

O SR. XAVIER MARQUES TELEGRAPHA AO MINISTRO DA JUSTIÇA

O sr. Xavier Marques, membro da Academia Brasileira, antigo deputado federal, e director interino actualmente do "Diario da Bahia", enviou ao sr. Francisco Campos, ministro da Justiça, o seguinte telegramma:

"Exmo. sr. ministro da Justiça. O chefe de policia intimou o director do "Diario da Bahia" a comparecer á Chefatura. O director interino, por motivo de molestia, enviou representante, ao qual se communicou o estabelecimento de rigorosa censura prévia. O "Diario" deixou de circular, em signal de protesto contra a violencia, avisando ao publico por meio de boletins, que foram appreendidos. Hoje, o "Diario" foi cercado e detidos os seus redactores. Mais tarde, compareceu uma caravana, que varejou o edificio. Protestando contra este novo ataque á liberdade de imprensa, orgão de antigas e gloriosas tradições liberaes, reclamamos o acatamento aos nossos direitos e garantias de propriedade e individuaes. Saudações. Xavier Marques, director do "Diario da Bahia".

NOSSO NUMERO DE HONTEM

O acolhimento dispensado pelo publico ao DIARIO CARIOCA, por occasião de seu reapparecimento, constitue mais uma demonstração da sympathia popular que desde muito o distingue e honra.

Nossa edição de hontem, apesar de muito augmentada, esgotou-se em poucas horas, o que vale um indice da ansiedade com que o povo, cuja consciencia é inviolavel e não deserta jamais o culto da justiça, estava aguardando nosso regresso ao posto de combate, onde elle sempre nos viu consagrados á defesa dos seus mais lidimos interesses.

O natural, o inevitavel accumulo de materia em numero como esse, que era a resurreição desta folha, após um involuntario eclypse de quarenta dias, constrageu-nos a sacrificar diversas secções permanentes e a reduzir o proprio noticiario.

Determinou, ainda, a preterição de muitos annuncios, para a qual solicitamos a benevolencia dos interessados. E cumpre-nos, além, de nos ser grato, salientar, a esse proposito, a prova de solidariedade que tambem representa o empenho de quantos nos deram a sua preferencia, trazendo-nos os seus annuncios.

São faltas que reconhecemos e somos os primeiros a deplorar. Não dependia, porém, de nossa vontade conjural-as, visto como decorreram da inqualificavel brutalidade que neste jornal veiu attingir em cheio e ferir a propria civilisação brasileira.

A FESTA DO OUTONO

Os europeus recebem com festa a primavera. Explica-se: na Europa, o inverno é geralmente sinistro. A entrada da primavera é, portanto, uma libertação. Por lá, a bella estação é o estio. Quando ella se approxima, o regosijo é comprehensivel.

Nós, com a nossa festa da primavera, somos apenas imitadores servis, além de absurdos. A primavera, no Rio, já é calor, que promette mais calor. E' o portico do inferno.

De 21 de setembro em diante, começamos progressivamente a arder, a torrar. Inaugura-se o regimen nordestino da falta dagua. Em compensação, se as bicas não pingam, nós gottejamos. E' o inicio do periplo que se divide entre o suór e o xexéo. Sae-se de casa pela manhã relativamente integro, o collarinho em pé, a camisa secca, e volta-se á tarde em papas, encharcado, as axillas aggressivas, os póros tapados pelo pó insidioso de todo um dia na rua e na multidão.

Corre-se, offegante, ao banheiro. As torneiras, porém, limitam-se a apitar, na mais atroz das zombarias. Passemos sobre as pragas, as invectivas, as blasphemias que nos arranca a decepção implacavel.

Vem a hora do jantar. Como á do almoço, o appetite é zero. Consumimos o dia a liquefazer-nos gelidamente. O estomago irritou-se, e transborda. E' um tanque, em cujas aguas sacolejantes temos a impressão de ouvir a coaxar de sapos.

Mas, pelo habito, sentamo-nos á mesa — e tudo quanto nella se contém (salvo os gelados) é logo supinamente detestavel. Precisamente nessa occasião, adoraveis mariposas entram na sala, volteiam, doidas, sob a attracção da luz e, fatigadas, mergulham na sôpa, rojam-se nos môlhos e na agua.

A' noite, indefectivelmente, a cama é uma estufa; mas, para amenizar-lhe a agrura inhospita, um grillo amavel nos povôa as longas horas de insomnia com suas harmonias ineffaveis do seu repertorio.

Alvorece, e apenas logramos dormir curtissimas hypotheses de cochilo. Mas, emfim, é o dia, é o termo do pesadelo nocturno, e é tambem o sol barbaro, que desde cedo flammeja e crésta, é a mosca que nos visita o pão do café, é a poeira que se levanta ao encontro da canicula, é o mormaço que nos abafa e entontece, é todo o horror das horas infernaes que vão crescendo, aos poucos, em martyrios indiziveis.

Pois bem: para festejar o advento dessa tragedia é que nós copiamos delambidamente os europeus. No entanto, quem se lembra do outono? A entrada do outono é que devia ser a festa do carioca, festa de redempção e de esperança. Redempção do estio torrido, esperança do incomparavel, do sempre bello, manso e hospitaleiro, como não ha outro no mundo.

Abril é uma resurreição do corpo e da alma.

A partir da segunda quinzena, surpreendem-nos roncando, á noite toda, numa bebedeira de somno, no leito agradavel. A mariposa da sôpa, o grillo do quarto, a poeira da rua, a cachoeira da pelle, a propria bica chiante e sarcastica, tudo vae sendo uma simples recordação, a recordação de uma angustia que nos deprimiu e envelheceu, mas já então diffusa, longinqua, inoffensiva, até que o verão volte de novo a anime e preceda, por entre os louvores festivos da nossa falta de memoria — e de bom gosto.

Faz pena o descaso do carioca pelo outono e pelo inverno que o segue, a terra entre todas as terras. Que clamorosa ingratidão! O inverno é a volta do appetite, do somno, do repouso, a pelle sêcca, o succo gastrico enxuto, a garganta sóbria, o espirito álerta, a saude, o deleite de viver.

Resgate-se a innominavel culpa: esqueça-se o verão e transfira-se a festa, que o annuncia e consagra, para as promessas voluptuosas do frio, com que nos acena desde abril o convite generoso do outono.

RICARDO PALMA

HONTEM

O Tempo

Temperatura maxima: 32,4.
Temperatura minima: 22,4.

Mercados

Cambio: 4 27|128 d.
Apolices: Uniformizadas: 795$000.
Café: Typo 7, 12$500.
Assucar: Crystal, 37$000.
Algodão: Seridó, 48$000.

No Cattete

Esteve no palacio do Cattete, o sr. Candido Mendes afim de agradecer ao chefe do governo a sua representação na solennidade da collocação da pedra fundamental para o monumento dos colonizadores do Brasil, realizada no domingo passado.

Nos Estados

PERNAMBUCO — Foi solennemente inaugurada, em Recife, a Escola Domestica de Pernambuco.

— A Companhia de Navegação Costeira foi condemnada a pagar ao Estado a quantia de quatrocentos e oitenta e dois contos e quinhentos mil réis, como responsavel pelo soçobro da draga "Delvicchio", em 1928, no porto de Recife.

SÃO PAULO — Diversas commissões technicas continuam fazendo, pelo interior do Estado, sondagens e pesquizas para descoberta de petroleo.

— Os estudantes de Direito lançaram uma proclamação na qual declaram o estado de sitio no territorio independente do largo de São Francisco, chamado ironicamente largo de João Francisco.

RIO GRANDE DO SUL — O sr. Baptista Luzardo, ex-chefe de Policia do Districto Federal, seguirá, na proxima quinta-feira, para a cidade de Uruguayana, onde vae repousar por alguns dias na estancia de propriedade de seus dignos progenitores.

— A imprensa de Porto Alegre noticiou que o sr. Flores da Cunha ia telegraphar ao ministro José Americo, convidando-o a visitar o Estado do Rio Grande.

No Exterior

Alguns grupos extremistas provocaram, em Athenas, graves desordens, tendo a policia effectuado a prisão dos elementos mais exaltados.

— Paulino Uzcudun bateu, por knock-out, o pugilista Jack Gagnon.

— O "Graf Zeppelin" deixou, pela manhã, Friedrichshaven, para a sua segunda viagem do anno a Pernambuco.

— Falleceu Sir Frederick Dewall, antigo administrador da Provincia do Cabo.

— O governo da Polonia resolveu criar um corpo especial de policia aerea, cuja actividade se estenderá a todo o paiz.

— Um violento incendio devorou grande extensão das florestas que se estendem de Belcos, no Bosphoro, a Cartal no Mar de Marmara.

— Realizou-se em Bratislava, na Tcheco-Slovaquia, uma importante cerimonia em homenagem á memoria de Briand.

— Foi fundada, em Varsovia, a Federação dos Importadores de Café da Polonia e da Cidade Livre de Dantzig.

VIDA MUNDANA

Os suicidios e os assassinatos estão fazendo no Rio de Janeiro grande concurrencia á mortalidade pela tuberculose. Os proprios accidentes mortaes causados pelos vehiculos mecanicos vão batendo em retirada na estatistica.

Nunca se tinha observado uma frequencia tão impressionante de mortes violentas.

Mas, entre os suicidios e os assassinatos, o numero destes é maior, e tende a crescer. Tende a crescer talvez porque afrouxou lamentavelmente a fiscalização da policia quanto ao porte de armas prohibidas.

Mezes atrás as autoridades fizeram afundar fóra da barra um immenso arsenal de instrumentos contundentes, perfurantes e "berrantes". Centenas de revólveres, pistolas, facas, navalhas, punhaes, boxs, etc., foram sepultados no oceano. Pode-se imaginar quanto sangue não foi poupado, quantas vidas escaparam ao exterminio.

Mas a vigilancia cessou. Os malandros voltaram a armar-se; os gatunos já assaltam a casa alheia, ou os transeuntes, empregando o argumento da faça e da bala.

E qualquer rapazola facilmente arranja um revólver e mais facilmente ainda arranca a vida a quem bem lhe appeteça.

O ultimo caso é o daquella senhora covardissimamente assassinada a faca, domingo ultimo, na Ilha do Governador, por um scelerado de 21 annos.

E o mais doloroso é que era mãe e deixou na orphandade quatro filhinhos.

O suicidio escapa ao zelo preventivo da autoridade. O assassinato, não. Ao menos na maioria dos crimes, podem elles ser evitados pelo temor susceptivel de infundir a inexoravel severidade da repressão do porte de armas.

A policia começou esse serviço optimamente; suspendeu-o; mas deve quanto antes retomal-o. — FANTASIO.

ANNIVERSARIOS

Fazem annos hoje:

As senhorinhas — Eva Brasil, filha do professor Mario Oswaldo Brasil; Lucia Barbosa, filha do sr. Luciano G. Barbosa, e Esther Feitosa, filha do major Manoel Marques Feitosa.

As senhoras — Rosinha Duarte, esposa do sr. Octavio Gomes Duarte, funccionario publico; Helena Fernandes, esposa do sr. Luiz José C. Fernandes, commerciante nesta praça e Sylvia Fonseca, esposa do capitão Benjamin Fonseca.

Os senhores — Silvino Horta, cirurgião-dentista; Leopoldo Meira, negociante nesta praça e José Bruno de Lima, funccionario publico municipal.

— Fez annos, hontem, o academico de direito, Ruy Bernardes.

— Alberto Macedo faz annos hoje. Companheiro dos mais dedicados desta casa, ninguem lhe regateará um abraço apertadissimo pela sua felicidade pessoal, tamanha a sympathia que desfruta entre quantos trabalham no "Diario Carioca", dadas as suas reaes qualidades de intelligencia, caracter e coração.

— Faz annos hoje a exma. sra. d. Iracema Thomaz Camarat, esposa do sr. Francisco Camarat, funccionario da Casa da Moeda.

Possuidora das mais excelsas virtudes moraes, a sra. Iracema Thomaz Camarat terá occasião de verificar, mais uma vez, o quanto é estimada no vasto circulo de suas relações.

— Festeja, hoje, o seu terceiro anniversario, a galante menina Naya, filhinha do distincto casal Novaes Varzea.

Por esse motivo felicissimo, a encantadora anniversariante offerecerá, á noite, em sua residencia, um jantar ás suas amiguinhas.

NASCIMENTOS

Acha-se em festa o lar do casal Ernesto Bento de Freitas-dona Lucilia Rodrigues de Freitas, com o nascimento de uma menina que, na pia baptismal, receberá o nome de Neuza.

— Nasceu, ha dias, a linda menina Nelly, filha do sr. Norival Teixeira, alto funccionario da Companhia Telephonica Brasileira e de sua exma. esposa, sra. Zuleika Teixeira, que por esse motivo tem recebido innumeras felicitações.

NOIVADOS

Contratou casamento com a srta. Armanda Alice Alves da Cruz, filha do sr. Thomaz Ferreira da Cruz já fallecido e d. Maria Ferreira da Cruz, o sr. Hypolito Pericles de Almeida, filho do sr. João Pericles de Almeida e de d. Ernestina Cabral de Almeida, ambos já fallecidos.

HOMENAGENS

Amigos, collegas e admiradores do dr. Abreu Fialho Filho preparam para o proximo domingo, um almoço, em homenagem ao distincto clinico, em regosijo pela livre docencia alcançada, conquistada em recente concurso.

— A referida homenagem terá logar no Salão Renascença do Beira Mar Casino.

As listas de adhesões encontram-se na Casa Moreno.

CHA'S

Realiza-se, hoje, mais uma vez, no Hotel Balneario da Urca o Chá e Hora Artistica de N. S. do Brasil, que o publico elegante da cidade já se habituou a frequentar.

De hora em deante esses festivaes serão realizados ás quartas-feiras. Servidos por gentis senhoritas chá, refrescos e doces, será cobrada apenas a importancia de 2$500 a entrada.

Serão patronesses, hoje, as senhoras Frederico Barros Barreto, Rachel Duque Estrada de Barros e a senhorinha Laura Espinheira, que organizaram um artistico programma.

BODAS DE PRATA

Festejam, hoje, seu 25º anniversario de casamento o dr. Casimiro José de Campos Heitor, pharmaceutico chimico e industrial e sua exma. esposa, d. Margarida de Lima Heitor.

Por esse motivo, os filhos do casal, senhorinhas Dulce, Diva e Edith, farão celebrar missa em acção de graças, ás 9 1|2 horas, na matriz de S. Francisco Xavier (Engenho Velho), verificando-se por essa occasião a benção das allianças.

Hoje, á noite, no palacete de residencia do casal Campos Heitor, á rua 24 de Maio n. 254, na estação do Sampaio, haverá reunião intima, offerecida ás pessoas de suas relações.

— O casal sr. e sra. Frederico Henrique Sauer festeja, hoje, suas Bodas de Prata.

Em regosijo por esse acontecimento seus filhos, netos e genros mandam celebrar, ás 9 horas na egreja de São José, missa em acção de graças.

VIDA ACADEMICA

O Centro Candido de Oliveira tem nova directoria

Nas eleições que acabam de realizar-se no Centro Candido de Oliveira — a pujante aggremiação de alumnos da Faculdade de Direito —, foi victoriosa a seguinte chapa:

Presidente: Carlos Lima, vice-presidente: Celio Loureiro; secretario: Fernando Castro Rebello.

Taes nomes foram os que receberam todo o apoio do "Club da Reforma", outra associação dos estudantes de direito, cuja finalidade é coordenar as energias da classe, hoje tão lamentavelmente dispersas, e fazel-as servir, de maneira bem efficiente, não só aos interesss da mocidade das escolas, como tambem aos de toda a nação brasileira, que actualmente atravessa uma das phases mais criticas de suas historia.

THEATRO

A nota theatral de hoje é a inauguração do novo theatro Carlos Gomes, que a Empresa Paschoal Segreto acaba de construir no mesmo local onde foi destruido na manhã de 27 de agosto de 1929 o antigo e tradicional theatro do mesmo nome.

Sómente a coragem e a abnegação com que os dirigentes da popular empresa de diversões enfrentaram a formidavel crise que ahi está, seriam capazes de dotar a cidade de uma casa confortavel, elegante e moderna, que não perderá tambem a feição popular.

No dia de hoje, que será de festas para a cidade, para o theatro brasileiro e para a Empresa Paschoal Segreto, em particular, uma figura será relembrada por toda a gente, a do inesquecivel Paschoal, que se vivo fosse, teria uma das mais justas alegrias, porque via entregue ao povo carioca, que elle tanto queria, o seu novo Carlos Gomes.

Os votos que todo o mundo theatral faz no dia de hoje, são para que, muito breve tenhamos um grande elenco nacional que possa repetir as victorias que as peças e as companhias brasileiras tanto alcançaram no velho theatro.

JOSE' LYRA.

A revista "Ai-Ló", com que vae apresentar-se a companhia do theatro Republica

E' da autoria dos afamados escriptores, Felix Bermudes, João Bastos e Alberto Barbosa, a revista "Ai-ló", com que fará a sua apresentação, no Theatro Republica, no dia 19 do corrente, a grande companhia portugueza de revista que o empresario José Loureiro organizou em Portugal especialmente para trazer ao Brasil.

O desempenho deve ser brilhantissimo e disso devem estar convencidos todos quantos leram o grande elenco da companhia, hontem publicado, do qual se destacam os nomes das graciosas actrizes, Lina Demoel, Maria Salomé, Rosalina Sayal, Julieta Valença, Cremilda de Souza e Euth André.

E como se isto não bastasse, José Loureiro contratou ainda a famosa cantadeira de fados, Maria Alice, considerada, hoje, em Portugal, como a verdadeira Rainha do Fado Portuguez.

Maria Alice comquanto seja a primeira vez que nos visita, não é desconhecida do publico que quasi diariamente tem o prazer de ouvil-a nos seus magnificos fados gravados nos discos Polydor e que além de terem uma grande divulgação são aqui irradiados todos os dias.

A arte encantadora de Zulaina

A bailarina Zulaina

Zulaina... A arte encantadora que a Argella nos mandou para realizar nesta linda cidade os mais suggestivos espectaculos de dansa.

Visitando, hontem, o DIARIO CARIOCA, Zulaina falou-nos um pouco da sua arte.

Vocação? Sim. Das mais puras.

Muito criança, Zulaina já encantava... Seus primeiros passos foram a predição de um grande futuro.

Predição que se realizou. Integralmente. Hoje, Zulaina é um bello nome na sua arte. Nos theatros da Europa e da America do Sul, o nome da bailarina argelliana é um patrimonio dos que admiram a dansa como a mais inebriante de todas as artes.

Zulaina vae trabalhar no Assyrio. Novos applausos acolherão o nome de Zulaina, a maga do rythmo, a deusa argeliana dos mais suggestivos e modernos numeros de baile.

Coro "Madrigal" de Hamburgo

Este esplendido conjunto artistico, dirigido por Walter Sommermayer, contratado pela Empresa N. Viggiani, vem á America do Sul, pela primeira vez, iniciando sua tournée no Brasil e successivamente proseguirá para a Argentina e Chile.

Vindo directamente de Hamburgo, chegará pelo "Kerguelen", na proxima sexta-feira, mas desembarcará em Santos, no sabbado, porque a "Sociedade de Cultura Artistica de São Paulo" se empenhou em abrir sua temporada musical deste anno com artistas de grande destaque. Realizados os Concertos em S. Paulo, o coro teutonico se apresentará ao publico carioca, com seu interessante repertorio.

O illustre escriptor, Antonio Torres, de Hamburgo, onde se acha, escreveu uma carta onde se encontram os seguintes trechos: "Meu caro Viggiani . . . Já ouvi cantar o "Madrigal" e gostei muitissimo. Creio que agradará tambem a esse publico, isto é, aos que souberem apreciar a boa musica allemã, quer popular, quer classica.

De sorte que é de esperar que elles façam bom negocio emquanto divertem e ao mesmo tempo educam o publico, que disto muito necessita".

Italia Fausta reapparece depois de amanhã em "Fantasmas"

Com a vibrante peça dramatica de Renato Vianna, "Os Fantasmas", reapparece, depois de amanhã, no João Caetano, a actriz Italia Fausta, que foi sua criadora ha annos, no Republica.

Toda a companhia toma parte no seu desempenho.

Clamoroso exito da Cia. "Canzone di Napoli", em S. Paulo

Conforme estava annunciado, estreou, quinta-feira passada, no Theatro Boa Vista de S. Paulo, a Companhia "Canzone di Napoli", que veiu ao Brasil contratada pela Empresa N. Viggiani.

A estréa, com a canção enscenada "Core napulitano", de E. L. Murolo, constituiu exito ruidoso e diariamente as lotações do theatro estão sendo esgotadas.

Ha muito tempo não se registrava em S. Paulo, um exito theatral semelhante.

A Companhia, depois da temporada paulista, virá ao Rio de Janeiro.

"Só dando com uma pedra nella", no Democrata

A revista "Só dando com uma pedra nella", em scena no Democrata, está, agradando geralmente.

E' justo que isso aconteça, pois a peça é bem feita, tem quadros excellentes, de critica e fantasia, destacando-se dentre estes, o de "Salomé", em que a bailarina Fania tem actuação esplendida. A musica é, egualmente, boa.

Abel Dourado e Sericola, os "Compadres", com Durvalina Duarte, Luisa Peloggio, Lily Barbosa, Julia Pereira e outros elementos emprestam a revista o melhor dos seus esforços.

A montagem é cuidadosa.

O commentario da noite

— Vae inaugurar o Carlos Gomes no mesmo dia da estréa do João Caetano? — perguntaram ao dr. Domingos Segreto.

E elle, gentil e malicioso, respondeu, promptamente:

— Nós não temos medo de fantasmas...

CESTA DE COMPRAS

Percorrendo, hontem, o mercado varejista, encontramos, sem alterações sensiveis, os preços dos generos de primeira necessidade.

No proprio commercio de cereaes, os preços se mantêm numa alternativa mais ou menos animadora, como os nossos leitores poderão verificar na relação seguinte:

CARNES

Verde de 1ª — kilo 1$800; de 2ª, kilo 1$800; vitella, kilo, 2$500; porco, kilo 3$600; cabrito, kilo, rs. 3$500; carneiro, kilo, 3$500.

PEIXES

Garoupa, kilo, 6$800 a 8$000; robalo, idem; badejo, kilo, 6$000 a 7$000; namorado, kilo, 5$000 a 6$000; dourado, kilo, 4$500; pescada, kilo, 4$000 a 5$000; enxova, kilo, 4$000; camarão, kilo, 10$000.

VERDURAS

Repolho, um $800; couve-flor, uma 1$500; couve, molhe, $400; alface repolhuda, molhe, $400; alface, molhe, $100; espinafre, molhe, $100; tomate, duzia, 1$000; quiabos, duzia, $400; pimenta, porção, 1$; pimentão, um $200; cenoura uma $100; rabanete, um $200; abobora, uma 1$500 a 2$000; pepinos, um $200; bringelas, una $300.

FRUCTAS

Abacaxi, um $800; laranjas, selecta, duzia, 2$000; abacate duzia, 5$000; banana, duzia, $800 a 1$000; mamão, um $800; manga, duzia, 10$000; maçã; duzia, 8$000 a 12$000; pecego, duzia, 10$000; uvas, moscatel, kilo, 8$000; uvas brancas, kilo, 6$; uvas pretas, kilo 4$000.

GENEROS DIVERSOS

Azeites: Plagniol, garrafa, rs. 8$500; Prato, Gallo, Cabral, Estoril e Oliveira, lata, 7$500; Ancora, idem, 8$500; Bertoli, idem, 7$500; Tricana, idem, 7$000; Camponez, idem, 6$000; Casaello do Douro, idem, 8$500; Plagniol, idem, 11$000; Lopes C. Dias, 7$800; Tricana, 1|2 lata, 3$800; Camponeza, 1|2 lata, 3$600; assucar, branco, 1ª, kilo, 700 réis; café moido, kilo, 2$500; arroz, kilo, $700 a 1$000; ovos, duzia, rs. 2$000; gallinhas, uma, 5$500 a 6$000; frangos, um 3$000; batatas nacionaes, kilo, $500, $600 e $700; carne de xarque, especial, kilo, 3$600; milho, kilo, $300; milho para cangica, kilo, 1$200; bacalhão, kilo, 3$300; idem do Porto, 3$800; lombo de Minas, kilo, 2$800; toucinho, Minas, kilo, rs. 2$800; paulista, kilo, 3$200; fumeiro kilo, 3$800; paio, lata de um kilo, 8$000; de 1|2 kilo, 4$000; manteiga, kilo, 7$300; banha, kilo, 3$400; massa de tomate, kilo, rs. 1$300, 1$400, 1$600 e 1$900; macarrão branco, kilo, 1$300; feijão, preto, kilo, $650; branco, $450; mulatinho, $700; lentilhas, kilo, $700; tapioca, kilo, 1$200 e 1$800; farinha, fina, $500 e suruhy, $700. cebola, kilo, $850; alpiste, kilo, 1$800; farinha de trigo, sacco, rs. 4$800; matte, Sol, kilo, $800.

A Empresa Paschoal Segreto sauda o povo carioca

Dr. Domingos Segreto

A Empresa Paschoal Segreto, por nosso intermedio, sauda o publico carioca, no dia da inauguração solenne do seu novo theatro Carlos Gomes.

E' mais um gesto da tradicional Empresa ao povo do Rio de Janeiro, que nunca faltou com a sua presença para prestigiar todas as suas iniciativas theatraes.

O exito invulgar da revista do Recreio

Engraçadissima a revista que está agora em scena, no Theatro Recreio.

Intitula-se "Que é que ha"? e é da autoria de João da Graça. Atravessam os dois actos fazendo o publico rir os comicos Arthur de Oliveira, Manuelino Teixeira e Oscarito Brennier, o primeiro e o ultimo mettidos na pelle dos compéres e o segundo reproduzindo ao vivo a figura de um allemão de Santa Catharina.

Na variedade de seus papeis, agradam as actrizes Amelia de Oliveira, Diva Berti, Vanise Meirelles, Annita Sorrento, Dina Marques, Celeste Quartim, Griseta Moreno e Nella Regine.

Ha na revista um numero de notavel comicidade, a imitação aos Diabos Russos, feita por Oscarito e Pedro Dias.

HOJE

O Tempo

D'stricto Federal e Nictheroy.
Tempo — instavel, aggravando-se com chuvas e trovoadas ainda possiveis.
Temperatura — entrará em declinio.
Ventos — do quadrante sul, com rajadas possivelmente fortes.

Pagamentos

NO THESOURO: — Na Primeira Pagadoria serão pagas as seguintes folhas: — Directoria da Industria Pastoril — Saude Publica — Inspectoria de Obras contra as Seccas — Corpo Diplomatico. — Inspectoria de Ensino Profissional e empregados em disponibilidade.

Assembléas de credores

Está designada para ás 13 horas, a seguinte:
3ª Vara Civel — J. G. Serrano.

Malas postaes

Serão expedidas as seguintes:

Pelo "Itaberá", para Victoria, Bahia, Maceió, Recife e Cabedello, recebendo impressos até ás 6 horas, cartas para o interior da Republica até ás 6 1|2, idem idem com porte duplo até ás 7 e objectos para registrar até ás 18 horas de hoje.

Pelo "Madrid", para Bahia, Madeira, Lisboa, Vigo e Bremen recebendo impressos até ás 8 horas, cartas para o interior da Republica até ás 8 1|2, idem idem com porte duplo e cartas para o exterior da Republica até ás 9 e objectos para registrar até ás 18 horas de hoje.

Pelo "Commandante Alcidio" para Santos, Paranaguá, Florianopolis, Rio Grande, Pelotas e Porto Alegre, recebendo impressos até ás 6 horas, cartas para o interior da Republica até ás 6 1|2 horas, idem com porte duplo até ás 7 e objectos para registrar até ás 18 horas de hoje.

CORREIO AEREO

Serão fechadas as seguintes:

SYNDICATO CONDOR — Para o Norte, até ás 18 horas. No Correio Geral até ás 21 horas.

PANAIR — Para o Sul, até ás 17 horas. Registrados até ás 16 1|2 horas.

AVIAÇÃO MILITAR — Para S. Paulo e Goyaz ás 11 1|2 horas no Correio Geral e nas Agencias e succursaes até ás 11 horas.

Navios a partir

MIRANDA — Nacional, das docas do Lloyd, parte ás 20 horas com destino a Penedo e escalas.

MADRID — Allemão, do Armazem 17, parte á noite, com destino á Bremen.

COMTE. ALCIDIO — Nacional, das docas do Lloyd, ás 10 horas, com destino a Porto Alegre e escalas.

ITABERA' — Nacional, do Armazem 13, ás 10 horas, com destino a Cabedello e escalas.

IVAHY — Nacional, do Armazem 12, ás 16 horas, com destino a Porto Alegre e escalas.

ITAPE' — Nacional, do Armazem 13, ás 14 horas, com destino aos portos do sul.

Navios a chegar

AFFONSO PENNA — Nacional, de Manáos e escalas, á tarde.

MADRID — Allemão, de Buenos Aires, ás 17 horas.

Theatros

TRIANON — "Pivete", comedia, ás 20 e 22 horas.
RECREIO — "Que é que ha?", revista, ás 20 e 22 horas.
DEMOCRATA — "Só dando com uma pedra nella" e variedades, ás 20 3|4.
CARLOS GOMES — "Fatima Miris" ás 21 3|4.
JOÃO CAETANO — Fechado.
REPUBLICA — Fechado
LYRICO — Fechado.

Cinemas

ODEON — "Transatlantico", com Edmund Lowe.
PALACIO — "O fantasma de Paris" com John Gilbert.
GLORIA — "O genio do mal", John Barrymore.
IMPERIO — "Segredos de uma secretaria", com Claudette Colbert.
BRODWAY — "Jardim do Peccado", com Ronald Colman.
ELDORADO — "Secretaria particular".
PARISIENSE — "Crime á hora certa".
PHENIX — "Virgens amorosas".
PATHE' PALACIO — "Soldado de sport".
PATHE' — "Quando o mundo dansa".

Programmas de Radio

Radio Sociedade — Onda de 400 metros

8 horas e 30 minutos — Hora Certa — Jornal da Manhã — Noticias e Commentarios — Ephemerides Brasileiras do Barão do Rio Branco.

12 horas — Hora Certa, Jornal do Meio Dia. Supplemento musical até 13 horas.

17 horas — Hora Certa, Jornal da Tarde. Quarto de Hora Infantil por Tia Beatriz, Supplemento musical.

18 horas — Previsão do Tempo.

19 horas — Hora Certa. Jornal da Noite. Supplemento musical.

19 horas e 30 minutos — Programma Odol.

20 horas — Programma especial de discos Odeon da Casa Edison.

20 horas e 30 minutos — Programma especial de discos da casa "A Melodia".

21 horas — Palestra pelo sr. Lupercio Garcia sobre: Frei Fabiano.

21 horas e 15 minutos — Festas de sciencia, arte e literatura. Concerto no Studio da Radio Sociedade com o concurso do violinista Ramon Ghipamann, pianista Mario de Azeredo e Orchestra da Radio Sociedade do Rio de Janeiro, augmentada.

Apparelhos de RADIO-VICTROLAS — MACHINAS DE ESCREVER — de CALCULAR e COSTURA — das melhores marcas — Occasiões — Prestações mensaes desde 50$ —.
Alugam-se — Concertam — Trocam-se Apparelhos e Machinas.

CASA K. SASS

FONE 4-1571.
242, RUA SÃO PEDRO, 242

Dr. Samuel Kanitz

CLINICA UROLOGICA

Membro da Sociedade de Urologia da Allemanha, ex-assistente dos professores Lichtemberg, Lewin, Joseph, de Berlim e Haslinger de Vienna, Especialista em doenças dos Rins, Bexiga, Prostata, Urethra, Doenças de Senhoras, Diathermia, Ultra Violeta. Cons.: 7 de Setembro, 42-sob. das 13 ás 16 horas. Phone: 4-1493.

UMA TEIMOSIA PROFISSIONAL...

E' provavel que num concurso de definições para a critica, porventura organizado algum dia, eu me inscreva com essa. E, seja qual for a deliberação do jury, guardarei obstinadamente a convicção de haver merecido a victoria. Teimosos por fatalidade e, mesmo, por dever de officio, induzem-me os criticos á desconfiança de que perderiam a razão de ser, caso conseguissem libertar-se do attributo que attinge á sua mais alta expressão no jumento. Como se vê, falo sem a preoccupação de respeitar melindres. E' que a essa grey pertenço, e, flagellando-a, flagello-me, offereço arrhas plenas de insuspeição e humildade.

Por esse aspecto não ha distinguir entre a nossa Botucudandia e qualquer dos mais avançados paizes do universo. E, se eu hesitasse em tel-o como certo, desappareceria tal hesitação ao verificar o pronunciamento de certos criticos francezes sobre o conjunto da obra de Paul Raynal, por occasião da "premiére" de "Au soleil de l'instinct", producção daquelle dramaturgo, recentemente posta em scena pelo Théatre de l'Oeuvre.

Porque de longe protestei contra o absurdo, valendo-me isso uma carta commovida de Raynal, lembro-me perfeitamente de como foi elle injustificado a proposito de "Le tombeau sous l'Arc de Triomphe".

Essa peça, o mais notavel de todos os trabalhos literarios inspirados pela Grande Guerra, e uma das mais abaladoras tragediam de todos os tempos, a despeito — milagre que somente o verdadeiro genio pode produzir! — de ser pauperrima de acção exterior, de acção objectiva, foi vaiada na Comédie Française pela platéa selectissima dos ensaios geraes. E dos criticos insignes pontificando nos jornaes e revistas de Paris só deixaram tres de cingir-se ao julgamento summario do publico: Robert de Flers, Antoine e Geraldy, se me não trae a memoria — uma trindade, aliás, valendo mais do que todo o resto.

Mas, passaram-se os dias, e "Le tombeau", além de triumphar na França, era enscenada em quasi todas as grandes cidades da Europa occidental e da America, dando logar a genuinas acclamações para o nome do seu autor.

Mostraria não possuir a menor noção do que seja a critica, o pobre diabo que suppuzesse o talento de Raynal acima de qualquer duvida, em seguida a essa universal consagração. Examine-se, por exemplo, a irreverencia com que Lucien Dubech, no afan de arrazar "Au soleil de l'instinct", investe contra "Le tombeau sous l'Arc de Triomphe", após haver perpetrado algumas larachas innocuas a respeito de "Le maitre de son coeur" — primeira comedia de Raynal que se representou.

O impavido "courrieriste" theatral de "Candide" finge-se absolutamente desapercebido da formidavel etapa que, na evolução da moderna dramaturgia, "Le tombeau" representa. E algo faz de mais intrépido, ainda: simula ignorancia da indizivel, inexprimivel commoção que essa tragedia, não obstante quasi "parada", do ponto de vista scenico, despertou no seio dos povos mais differenciados pelo temperamento e pela educação artistica ou philosophica.

Francamente, assistir-nos-á, por acaso, a nós brasileiros, alumnos primarios da civilização e da cultura — é essa, pelo menos, com certeza, o modo que nos classifica um Lucien Dubech — o direito de estranhar que entre nós se publiquem baboseiras contra o chamado "theatro de phrases", quando inépcias de calibre egual se editam na orgulhosa Paris?

Consolemo-nos! Exultemos! Não existe nacionalidade, mercê dos deuses que tenha o privilegio da tolice cathedratica e intransigente. E a teimosia, o jumentismo é, sob todas as latitudes, a virtude primacial, o galardão maior, a propria honra dos infelizes a quem uma sorte crudelissima impoz o mistér de analizar a criação alheia. Lucien Dubech, um dos autores da "Histoire génerale du théatre, é — note-se — uma summidade na classe. Que dispauterios se não devem esperar dos seus collegas humildes e obscuros?

BENJAMIN LIMA

Memoravel lição de patriotismo

A PALAVRA AUTORIZADA DE UM GRANDE SOLDADO

A ordem do dia, que o general João Gomes Ribeiro Filho, commandante da 1ª Região Militar, escreveu e publicou em 9 de março ultimo, encerra uma lição memoravel de patriotismo, que todos os homens de imprensa do Brasil têm o dever de exaltar.

Aliás bastaria sentir as impressões unanimes de louvor e de solidariedade, que a consciencia publica tem revelado, por todo o paiz, para verificar-se que a palavra do probo, digno e valoroso general reveste a grandeza de um verdadeiro oraculo.

Soldado authentico, da estirpe inconfundivel dos que mais têm feito jús á consideração dos seus compatriotas, o general João Gomes, deu uma lição de patriotismo aos seus camaradas de armas, afastados dos altos deveres militares a que se obrigaram e pelos quaes só lhes cumpre zelar, sem desfallecimento, nem desvirtuamento.

Falou pela boca do commandante da Região Militar o proprio exercito brasileiro, em cujas armas a nação deposita a sua confiança e tem fé contricta.

Meditem os que ainda não foram ungidos do patriotismo e da sabedoria dessas palavras, no nobre exemplo do grande soldado, que é, neste momento, o interprete mais authentico do glorioso exercito nacional.

Eis o grande documento que apesar de amplamente divulgado ha dias passados, transcrevemos para que fique registrado nas columnas do DIARIO CARIOCA:

"O desenrolar dos factos que estamos presenciando obriga-me a escrever estas linhas para que a minha lealdade diga aos meus camaradas e subordinados o que penso a respeito.

General João Gomes

Ingressei nas fileiras por pendor natural á profissão das armas e sabia já nessa occasião que a coesão desta collectividade que se chama Exercito é a disciplina, força formidavel pelos seus effeitos, por isso que é um freio aos desmandos, é um anteparo á desordem, sempre demolidora e que nada constróe.

No seu exercicio, porém, é necessario apoial-a na Justiça porque sem que esta presida a apreciação dos factos, deixa ella de ser um instrumento da ordem para transformar-se em arbitrio, transfigurando-se de disciplina em prepotencia.

Commandante desta Região e naturalmente um dos responsaveis pela estabilidade do governo e manutenção da ordem, não posso sob pena de connivencia, aceitar o papel de instrumento passivo quando se trata de factos que exigem da minha parte uma formal desapprovação com que accentue o meu desagrado pela indebita intervenção de subordinados em assumptos cuja solução delles não depende e cabe exclusivamente ao governo e aos seus auxiliares immediatos.

Em tempo algum immiscui-me em politica e soldado entendi sempre que a actividade dos militares deve exercer-se exclusivamente nos quarteis e campos de manobras, afim de que, cada vez mais officiaes e soldados se aperfeiçoem naquillo que é o seu objectivo e a sua razão de ser — a defesa da ordem e da integridade da Nação.

Será assim, por essa attitude honrosa, que mostraremos a todos os nossos concidadãos que honramos a farda que vestimos, que abraçamos a carreira das armas como quem se dedica á um sacerdocio, cujo culto constante é a Patria.

Fóra disto, quando as forças Armadas encaminham-se pelas tortuosas veredas da politicagem, aquelle objectivo sublime, o bem da Patria, é desprezado e relegado para plano secundario, para desvirtuando-se de seu papel, em vez de sacrificarem-se, como juraram, por ella transformarem-se em algozes da liberdade, instrumentos de facções para garroteal-a.

E' preciso, portanto, que os chefes, aquelles que têm a responsabilidade do mando, e é o nosso caso, por seus actos, com seus exemplos, procurem afastar todos os seus commandados, de qualquer graduação, desse perigoso caminho que, trilhado, os levará a tornarem-se obreiros, inconscientes da ruina da Nação.

Exposto nas linhas que aqui ficam o meu modo de penser, com o qual, tenho certeza, no vosso intimo estaes de perfeito accordo, como chefe e camarada amigo, venho fazer-vos um appello, afim de que congreguemos esforços para que por todos os meios ao nosso alcance integremos o Exercito no seu verdadeiro papel — manutenção da ordem, integridade da Nação e defesa da honra da Patria. — (a) *João Gomes Ribeiro Filho*, general de brigada. Confere. — (a) Major *Lourival Duarte*, chefe do E. M."

O appello da fome

A triste situação em que se encontram duzentos flagellados

NATAL, 5 (A. B.) — Uma leva de flagellados, vinda dos altos sertões do Estado, perfazendo quasi duzentos homens, chegou a esta capital, onde vieram se entender com o secretario geral do Estado, nas funcções de interventor interino. Ao chefe do governo do Rio Grande do Norte expuzeram os famintos a rude situação que enfrentavam, esfomeados e nús, expulsos dos lares pelo rigor da maior das seccas de que ha memoria, ao mesmo tempo que solicitavam trabalho e auxilio immediato que os libertasse da angustia em que se debatiam.

Estavam exhaustos, os olhos sem expressão, a voz tremula. Era a fome.

Ao que sabemos, o sr. Antonio de Souza, procurando amenizar a sorte daquelles miseraveis, entendeu-se com o sr. Gentil Ferreira, prefeito da capital, tendo sido combinadas medidas de emergencia, entre as quaes o alojamento dos infortunados sertanejos, no predio onde funccionou o extincto esquadrão de cavallaria, e distribuição de viveres entre os mesmos.

Notas diplomaticas

O dr. Afranio de Mello Franco, ministro das Relações Exteriores, subiu, hontem, a Petropolis, afim de despachar com o dr. Getulio Vargas, chefe do governo provisorio.

O dr. Afranio de Mello Franco, ministro das Relações Exteriores, recebeu do interventor federal no Estado do Paraná o seguinte telegramma:

"Em nome do Estado e no meu em particular muito agradeço v. ex. grande interesse tomado em prol vitaes questões herva mate cujo producto liga-se muito de perto economia Paraná. Com satisfação recebi communicação de v. ex. referente ao decreto governo argentino, referente liberação herva mate retida. Attenciosas saudações. — (a) **Manoel Ribas**, interventor federal".

Ainda o caso do vapor allemão "Baden"

O procurador geral da Justiça Militar, dr. Washington Vaz de Mello, officiou, hontem, ao promotor Octavio Murgel de Rezende, da 2ª Auditoria da 1ª circumscripção judiciaria militar, Exercito, nos seguintes termos: "Remettendo-vos cópia do officio dirigido pelo sr. coronel Manoel Corrêa do Lago ao sr. ministro da Guerra e, por este titular a mim enviada, no qual aquella autoridade, na qualidade de encarregado do inquerito policial militar instaurado para apurar os acontecimentos occorridos com o vapor allemão "Baden", vos elogia, apreciando vossa collaboração, valho-me do ensejo para congratular-me comvosco pelo cabal desempenho que déstes á vossa missão, demonstrando, mais uma vez, vossa capacidade profissional. Saude e fraternidade."

E' do teôr seguinte a cópia do officio do coronel Manoel Corrêa do Lago, illustre commandante do 1º districto de artilharia de costa: "Exmo. sr. ministro da Guerra. Com a conclusão do inquerito relativo ao incidente do navio allemão "Baden", terminada está a missão do dr. Octavio Murgel de Rezende, promotor da 2ª Auditoria da 1ª circumscripção judiciaria militar, nomeado para acompanhal-o. Cumpro o dever de vos fazer notar a rara dedicação, o interesse e zelo, que demonstrou em todos os trabalhos concernentes ao referido inquerito, ao qual emprestou as luzes de sua intelligencia privilegiada e o tacto de sua primorosa educação. Saude e fraternidade."

GRANDE VENDA DE ARTIGOS PARA HOMENS

Opportunidade unica para todos os rapazes e homens do Rio de Janeiro se vestirem da CABEÇA AOS PÉS com artigos dos mais finos, adquirindo-os por preços baratissimos, no grande magazin

A EXPOSIÇÃO
AV. RIO BRANCO 146 — 150 ESQ. S. JOSÉ. - RIO DE JANEIRO -

NÃO E' PRECISO DINHEIRO!

Vende-se a prazo pelo commodo e original systema

CREDIARIO

Musica

A "RENTRÉE" DE ARNALDO REBELLO

Quatro concertos especiaes figuram no programma de 1932 da Associação Brasileira de Musica — programma cujo inicio de execução, a 31 de março, quando se realizou a linda festa commemorativa do bi-centenario do nascimento de Haydn, resultou um triumpho inolvidavel.

Dará o primeiro Arnaldo Rebello, uma das mais completas organizações de pianista que a nova geração possue.

Tendo obtido o premio de viagem á Europa, esse nosso joven compatriota passou perto de dois annos, que de grande applicação foram, no Velho Mundo. E, para se ajuizar do fruto de seus esforços, bastará saber-se o vivo enthusiasmo com que se lhe refere um dos seus mestres, o notabilissimo Casadesus, a quem a platéa carioca fez, anno passado, ruidosas acclamações.

Está fixado o proximo dia 28 para o recital de Arnaldo. Sera, de certo, uma "rentrée" sensacional, tão consideraveis são, na opinião de entendidos que já o ouviram em reuniões intimas, os progressos alcançados pelo nosso talentoso patricio, durante a sua estada na França.

Das obrigações das Caixas de Aposentadorias e Pensões

Os operarios não terão, praticamente, a assistencia medica e a hospitalar de que necessitam

Tudo no decreto 20.465, revela a pressa e açodamento com que foi elaborado, e, o recente retoque que lhe fizeram depõe definitivamente contra a sua exibilidade.

Alguns, raros e poucos, que defendem a gestão do ex-ministro do Trabalho, affirmam com desassombro que a soffreguidão com que foram ultimados os trabalhos de reforma da lei 5.109, foi motivada tão sómente pelo louvavel e humanitario desejo do ex-ministro Collor, de installar as Caixas de Aposentadorias em outras classes não anteriormente beneficiadas.

A maioria, no entretanto, dos que acompanharam a acção deste ex-ministro do Trabalho já não pensa assim. Para estes, a pressa do referido titular, outra coisa não teve senão a sua preoccupação em apparecer, desde logo, aos olhos do publico, como "the right man in the right place".

Mas, tenha sido aquelle o motivo da pressa com que foi feita a nova lei, como pretendem raros e poucos, ou haja sido esta a razão da pressa, como comprova a maioria, o que não soffre discussão, o ponto em que todos estão de accordo, — é reconhecer que houve precipitação na confecção do decreto n. 20.465, — e, tanto assim é que, com menos de dois mezes de vida, a lei, em parte, foi reformada.

Bastam, porém, as falhas, os erros, os vicios, as incongruencias, as contradicções, os absurdos que na mesma se contêm, para prova irrefutavel que foi feita atabalhoadamente, sem o tempo e os estudos necessarios, á feitura de uma lei de tal magnitude.

Aliás, se considerarmos que o ex-ministro Collor, fez em dois mezes, num periodo post-revolução, de agitações, uma lei de assistencia social collectiva, quando paizes mais velhos e experimentados, como a Allemanha e a França, vêm ha annos procurando encontrar a solução para esse grave problema, sem o ter conseguido, teremos que concluir de fórma segura, que, essa lei não póde ser perfeita, não póde satisfazer ás exigencias do intrincado e complexo assumpto que tão levianamente tratou.

Nós temos, o veso antigo e condemnavel de suppor que somos dotados de capacidade intellectual excepcional, bastante e capaz para resolvermos em um abrir e fechar de olhos, problemas seculares que estão sendo debatidos, discutidos, estudados e ainda não foram solucionados por outros povos mais cultos e mais experimentados.

As leis relativas ao trabalho dos operarios e de outras classes menos favorecidas da fortuna vêm sendo, de ha muito como é sabido, nos velhos paizes da Europa, motivo de largo debate entre a opinião publica em geral, os centros representativos das classes operarias e os orgãos governantes.

A antithese entre a opinião publica liberal, mas sensata e justa, e os representantes de idéas extremistas, tem servido para ventilar o debate, mas, por outro lado, tem demonstrado que a solução do problema de assistencia social collectiva, é dos mais complexos e delicados e não foi ainda, em paiz algum, encontrada uma formula exequivel na medida da pretensão do que pleiteiam as classes a serem beneficiadas.

E' preciso que se diga, no entretanto, que em nenhum paiz se levou tão longe os beneficios das aposentadorias, como o fez o decreto n. 20.465.

Por outro lado, se deve salientar que, em parte alguma, uma lei de amparo social foi tão pobre em providencias de assistencia hospitalar, quanto ao referido decreto.

A lei tem, pois, defeitos insanaveis e nunca será demais repetir-se que, as lacunas, falhas, senões e erros, tiveram a sua consagração maxima na decisão tomada pelo ex-ministro Collor, de attender incontinentemente, ás reclamações dos ferroviarios grevistas da São Paulo Railway.

Essa deliberação, do ex-ministro, além do mais, encerra em si um exemplo, que poderá ser de graves consequencias, quando explorado pelos agitadores das classes operarias, muitas vezes enganadas.

E' fóra de duvida que os elementos propagandistas de idéas subversivas, sentiram bem o quanto se receiava uma agitação operaria no momento actual e, como a lei tem falhas de todos os quilates, amanhã ou depois, esses agitadores se apegarão a outro pretexto para induzirem o operariado a nova gréve.

Vê-se, pois, que o dr. Collor, por duas vezes, obsecado em fazer a seu talante, uma legislação operaria, a galope, comprometteu a ordem publica, dando alimento aos exploradores vermelhos que se insinuam nos meios trabalhadores.

Vejamos: primeiro, confeccionou apressadamente uma lei de assistencia, que sómente serviu para incitar os trabalhadores contra os patrões, conforme provam, a greve em S. Paulo, o memorial levado ao chefe do Governo pelo Centro Beneficente dos Ferroviarios do Brasil, a agitação dos syndicalistas da Light e de outros centros que ainda não se manifestaram publicamente mas que é do conhecimento das autoridades responsaveis pela ordem publica.

Segundo: incentivando as greves, pois que outro não póde ser o resultado da resolução tomada pelo ex-ministro do Trabalho, attendendo sem mais delongas aos grevistas paulistas.

Assim, em rapidas linhas, verifica-se o quanto nefasta á tranquillidade publica, á classe dos trabalhadores, foi a execução do decreto 20.465.

Attentemos, agora, ao que se prevê na lei de Aposentadorias e Pensões, quanto aos serviços medicos e hospitalares.

Diz o decreto n. 21.081, que nessa parte alterou o disposto no decreto 20.465, em seu artigo 23, paragrapho unico:

"Além dos beneficios declarados neste artigo, terão as Caixas serviços medicos hospitalares e pharmaceuticos, emquanto não houver legislação especial relativa a essa fórma de assistencia social, mas não poderão dispender com estes serviços mais da percentagem de 10 °|° sobre a receita annual, apurada no exercicio anterior, sujeita a respectiva verba á approvação do Conselho Nacional do Trabalho. Os serviços pharmaceuticos consistirão no fornecimento de medicamentos pelo menor preço possivel, nunca abaixo do custo, inclusive manipulação e transporte".

Quer isso dizer que toda a assistencia medica, dentaria, pharmaceutica e hospitalar deve ser orçada com 10 °|° (o decreto numero 20.465 destinava 8 °|°), da receita. E' pouco, muito pouco, para a quasi totalidade dos casos. Melhor fôra que nada se previsse na lei com referencia ao assumpto.

Ficariam os interessados obrigados a prover de outra fórma e com outros recursos, as necessidades de assistencia hospitalar, medica, etc. Mesmo porque uma das faces dessas necessidades não foi ao de leve tratada pela lei. Referimo-nos á assistencia devida, indispensavel, que se deve prestar á gestante e ás creanças de menor edade. A lei não cogita da creação de maternidades, créches e jardins para a infancia, e essa lacuna é por si só bastante para condemnal-a como insufficiente e inexequivel.

Mas, todos esses lapsos decorrem de um unico motivo: o ter sido feita a lei, de afogadilho, ás pressas, sem consultar sufficientemente aos interessados.

Desde o primeiro momento do seu apparecimento foram apontados os seus erros e vicios. Em apoio dos que assim têm procedido, manifestam-se os leaders operarios, que se não deixaram embahir pela miragem de certas medidas constantes da lei, mas que nunca serão postas em execução e que, se o forem, levarão todas as Caixas de Aposentadorias e Pensões á mais ruinosa fallencia.

Depois do governo reconhecer a procedencia das reclamações feitas, e para tanto remendou a mencionada lei, em alguns de seus artigos pelo dec. 21.081, se impõe ao novo titular da pasta do Trabalho applicar uma medida mais radical e unica: — a suspensão integral da mesma — até que se proceda a sua reforma total. Voltaria a vigor, nesse tempo, a lei, decreto n. 5.109, que deu resultados mais satisfatorios do que a que a substituiu.

Tudo o mais que se fizer, será puro palliativo ou providencia de emergencia que se não coaduna com a natureza e a necessidade de uma lei de assistencia social collectiva.

H. de Vasconcellos.

EXCELLENTE OPPORTUNIDADE

para acquisição de magnificos lotes de terrenos para pagamento em 100 mezes.

O "JARDIM CARIOCA", que se acha situado na parte central da formosa ILHA DO GOVERNADOR (a melhor e a mais futurosa), com o fim de dar a maxima expansão ás suas vendas, resolveu facilitar ao publico neste trimestre, a acquisição dos seus magnificos terrenos em 100 PRESTAÇÕES MENSAES SEM JUROS de especie alguma.

Além da grande vantagem em offerecer terrenos baratissimos, que se valorizam todo o dia, a um prazo excepcionalmente longo, que para muitos lotes reduz a prestação mensal a menos de 30$000, a Companhia proprietaria do JARDIM CARIOCA faz ainda SORTEIOS DE QUITAÇÃO (fiscalizados pelo Governo) que dão ao prestamista a possibilidade de receber seu lote sem obrigação de novos pagamentos.

Todas as pessoas previdentes e economicas devem aproveitar esta excellente opportunidade visitando, sem demora, o escriptorio do JARDIM CARIOCA, á Travessa do Ouvidor, 9-2º andar - Telephone 4-5790, onde são prestados todos os esclarecimentos e facilitados os meios para a visita á Ilha.

A ILHA DO GOVERNADOR será a COPACABANA de amanhã. Os terrenos no LEME E COPACABANA em 20 annos valorisaram-se mil vezes!

Os da ILHA DO GOVERNADOR terão o mesmo futuro.

O successo de um film cinematographico em S. Paulo

S. PAULO, 5 (Do correspondente) — Um film cinematographico veiu dar mais vida ao movimento diario daqui. "A leste de Borneo", super-producção da Universal está sendo exhibido no Odeon com um successo de bilheteria a que já estavamos desacostumados. A' casa de espectaculos da rua da Consolação tem affluido enorme massa de espectadores ávidos de assistirem o desenrolar empolgante da pellicula.

Vi o film. Merece a assistencia excepcional que tem tido.

LOTERIA DA BAHIA
VENDA LIVRE EM TODO BRASIL
AMANHÃ
100:000$000
POR 30$000
Fracção 3$000
JOGAM 16 MILHARES
75 °|° em premios
INTEGRAES
HABILITEM-SE

Rumo aos céos do Brasil

O "Graf Zeppelin" está fazendo a segunda viagem do anno

FRIEDRICHSHAFEN, 5 (Havas) — Informações de ultima hora precisam que a partida do "Graf Zeppelin", fixada, hontem, para ás quatro e meia horas, foi retardada esta manhã de duas horas devido aos fortes ventos contrarios, que difficultaram a decollagem.

TEMPO DESFAVORAVEL

PARIS, 5 (Havas) — A passagem do "Graf Zeppelin" foi assignalada, ás nove horas e quinze minutos, sobre o aerodromo de Longvic, nas proximidades de Dijon, e uma hora depois sobre as immediações de Auxerre, no Departamento de Yonne. O tempo continúa desfavoravel ao cruzeiro.

SOBRE NANTES

PARIS, 5 (Havas) — Communicam de Nantes que o "Graf Zeppelin" passou, ás treze horas e cincoenta e cinco minutos, sobre a cidade. O dirigivel fizera algumas evoluções a pouca altura e, em seguida, rumára para a embocadura do Loire.

A's quatorze horas e dez minutos, a possante aeronave entrava resolutamente pelo Atlantico a dentro.

O proprio dirigivel radio-telegraphou, finalmente, ás quinze horas, annunciando achar-se entre 48°8' de latitude norte e 4°27' de longitude oéste, em ponto situado ao largo de Sables-d'Olonne, na Vendéa.

Juiz dr. Pinto Coelho

O SEU FALLECIMENTO, HONTEM

Falleceu, ante-hontem, o dr. Henrique Vaz Pinto Coelho, juiz da 3ª Vara Federal.

Magistrado de caracter integro, intelligente e culto, conquistou desde ha muito, por essas virtudes de que era portador, a admiração e respeito de todos os que o conheciam.

O illustre extincto era casado com a senhora d. Dolores Corrêa Netto Vaz Pinto, não deixando filhos. Era natural da cidade de Pomba, no Estado de Minas Geraes, e contava 62 annos de edade.

O seu fallecimento teve logar ás 23 1|2 horas de ante-hontem, em sua residencia, á rua Maxwell n. 114, em consequencia de um collapso cardiaco.

O enterramento verificou-se hontem, ás 17 horas, no cemiterio d S. João Baptista.

ANTARCTICA
Guaraná e Cerveja
TELEPHONE: 2-5181

O MONSTRUOSO ATTENTADO

MANIFESTAÇÕES DE INDIGNADO PROTESTO CONTRA A ESTUPIDA AGGRESSÃO SOFFRIDA PELO "DIARIO CARIOCA"

Na edição de hontem, fizemos resaltar a repercussão sem egual em casos semelhantes que teve o monstruoso crime praticado contra as officinas, a redacção e quantos trabalham neste jornal, pelos soldados e officiaes do Exercito que tomaram a peito a vergonhosa empreitada.

Linhas adeante vamos registrar com o nosso commovido agradecimento algumas das centenas de cartas e telegrammas que recebemos logo depois de praticado o crime innominavel.

Entre centenas de outros, o "Diario Carioca" recebeu os seguintes telegrammas de solidariedade á sua direcção e de repulsa ao vergonhoso assalto de 25 de fevereiro:

S. PAULO, 26 — Consternado abraço intemerato patriota, incorruptivel e illuminado jornalista. — **JOSE' MARIA WHITAKER.**

PORTO ALEGRE, 27 — Profundamente contristado pelo vergonhoso attentado contra o valente "Diario Carioca", apresento ao brilhante confrade os meus veementes protestos de solidariedade. Saudações cordiaes. — **RAUL PILLA.**

RIO, 27 — Receba o eminente e querido amigo o meu apertado e affectuoso abraço. — **Seabra.**

S. PAULO, 26 — No angustioso transe que atravessam as liberdades publicas, receba o seu intemerato e extremo defensor, os protestos contra a selvageria praticada pelos agentes da dictadura contra o brilhante orgão que dirige, a solidariedade da campanha a favor da constituinte e da autonomia paulista. — **Paulo Moraes Barros.**

VASSOURAS, 27 — Junto meu protesto veemente solidariedade "O Estado do Rio" contra selvagem attentado DIARIO CARIOCA. — **Edgard Ballard.**

NICTHEROY, 26 — Condemno brutal attentado solidario em qualquer terreno. — **Pompeu Soares.**

RIO, 26 — Mando-lhe minha inteira solidariedade no momento em que maus brasileiros humilham nossa patria, fazendo-a regredir centenas de annos na senda da civilização. — **FERNANDES TAVORA.**

RIO, 26 — O attentado contra o "Diario Carioca", revestido de todos os requesitos da maxima covardia, faz-nos retrogradar neste era medieval, desmoralizando nossos fóros povo culto. Receba o brilhante confrade a expressão sincera da minha indefectivel solidariedade. — **ALVIM HORCADES.**

S. PAULO, 26 — Tenho recebido innumeras demonstrações por telegrammas e visitas pessoaes de protesto contra o covarde e infame attentado soffrido pelo "Diario Carioca". S. Paulo inteiro está alarmado com processos tão indignos, symptomas gravissimos de perigo nacional. — **JOSE' CASSIO DE MACEDO SOARES.**

OURINHOS, 6 — (S. Paulo) — Queira v. exa. e abnegados auxiliares aceitar a nossa inteira solidariedade e veemente protesto contra o abominavel e selvagem attentado praticado por individuos indignos de usarem a farda do Exercito nacional. Saudações. — **JOSE' ALENCAR FRANCO**, secretario Directorio Democratico; **ROBERTO RALSTON**, da Liga de Defesa Paulista; **JOSE' MALTA LINS ALENCAR**, membro do Directorio Democratico.

RIO, 26 — Ao prezado amigo e eminente publicista liberal, rogo aceitar a expressão sincera da minha grande sympathia. — **J. P. PEREIRA LIMA.**

CAMPOS, 27 — Receba os meus protestos de solidariedade. — **CARDOSO DE MELLO.**

S. PAULO, 26 — Ao jornalista patrio, mocidade de hoje, que não queremos ser os epilepticos do futuro, não podemos ficar impassiveis nesta hora grave de transição indecisa, que o Brasil atravessa. Depomos nas suas mãos nossos veementes protestos de solidariedade contra a força bruta que não constroe, por ser inutil e ephemera, como tudo que não serve ás grandes causas das idéas. — **LIGA PAULISTA PRO'-CONSTITUINTE.**

CAMBUQUIRA, 27 — Contra estupida violencia que quer fazer calar grande destemeroso paladino franquias democraticas pedimos consignar nosso protesto momento em que sombra ditadura militar disfarçada sob capa governo civil impopularizado sua fraqueza se verificam factos que mostram até onde nos levarão direstrizes tenentistas si a Nação não se armar novos brios para reconquista suas liberdades periclitantes. — **Redacção d' O CAMBUQUIRA.**

CAMBUQUIRA, 27 — Reaffirmando o telegramma de protesto de Cambuquira contra o escandaloso ataque ao "Diario Carioca", pessoalmente manifesto a minha solidariedade, nesta hora de provocação. — **MANOEL BRANDÃO.**

MANAOS, 2 — Exprimindo a sympathia que nos merece v. ex. e seu valoroso diario, manifestamos nossa formal reprovação contra a insolita violencia que este soffreu. Saudações. — Desembargadores **HAMILTON MOURÃO, GASPAR GUIMARAES, ANTERO REZENDE, ARTHUR VIRGILIO** e **RAYMUNDO PESSÔA.**

RIO, 26 — Profligando o vandalico attentado contra a redacção e officinas do querido e popular "Diario Carioca", queira o brilhantissimo confrade aceitar da minha consciencia liberal revoltada o brado de protesto de solidariedade e as minhas congratulações por ter escapado illeso. Saudações do grande admirador **LOBATO DE FARIA.**

RECIFE, 27 — Aceite o meu abraço e o meu protesto veemente contra o monstruoso attentado. — **AGAMENON MAGALHAES.**

RIO, 27 — Faço veemente protesto contra a selvageria que destruiu o "Diario Carioca", enviando ao prezado amigo a affirmativa da minha solidariedade. Abraços. — **GERALDO VIANNA.**

NICTHEROY, 27 — Queira aceitar a manifestação sincera da minha solidariedade contra o selvagem attentado contra a liberdade de imprensa. Ponho á disposição desse matutino meus insignificantes serviços profissionaes para a reparação dos damnos soffridos.—**TELLES BARBOSA**, advogado e professor da Faculdade de Direito do Estado do Rio.

FORTALEZA, 29 — A Associaçã Cearense de Imprensa, profundamente revoltada ante o vandalico attentado contra o "Diario Carioca", vem, neste momento, verberar o vergonhoso acontecimento, ao mesmo tempo que hypotheca integral e irrestricta solidariedade ao illustre e brilhante orgão. Cordeaes saudações. — **THEODORO CABRAL**, presidente; **ALFEO ABOIM**, secretario.

CURITYBA, 22 — A Associação Paranaense de Imprensa interpretando o sentir da classe jornalistica do Paraná, protesta com veemencia contra o attentado brutal que constitue afronta á democracia brasileira, enxovalhando a propria revolução. Jornalistas paranaenses hypothecam inteira solidariedade aos valentes e denodados collegas, collaboradores do desassombrado Macedo Soares. Saudações cordiaes. — **CAIO MACHADO**, presidente; **ADHERBAL STRESSER**, secretario.

BAHIA, 2 —A Directoria da Associação Bahiana de Imprensa, reunida, hoje, após o condemnavel attentado da noite de 25, envia aos confrades do "Diario Carioca" a sua integral solidariedade reprovando o facto que tanto depõe contra a cultura brasileira. — **RANULPHO OLIVEIRA**, presidente.

BELÉM, 1 — A Associação de Imprensa do Pará leva aos illustres confrades protestos de solidariedade contra o innominavel attentado de que foram victimas. — **SANT'ANNA MARQUES**, presidente.

MACEIO', 7 — A Associação Alagoana de Imprensa sauda v. exa., paladino incansavel da liberdade brasileira. — **MORENO BRANDÃO**, presidente.

CATAGUAZES, 29 — O "Itinerario" envia ao grande collega o protesto de sua inteira solidariedade e reprovação ao selvagem attentado. — **J. SPINOLA SANTOS, HENRIQUE DE REZENDE.**

BAHIA, 26 — Irmanado no sentimento de revolta aos velhos companheiros, protesto contra o torpe attentado ao baluarte intemerato da imprensa brasileira. — **LEVI AUTRAN.**

PORTO ALEGRE, 27 — A "Federação" trata, hoje, do attentado contra o "Diario Carioca". Chamo a attenção para as palavras do velho orgão do Partido Republicano e junto ao côro da Nação minha inteira condemnação ao vandalismo. Abraços. — **JULIO DE CASTILHOS AZEVEDO.**

RIO, 26 — Aceite meu abraço de solidariedade contra a violencia de que foi victima o "Diario Carioca". — **COSTA REGO.**

MANHUASSU' 28 — Venho trazer ao illustre collega minha inteira solidariedade deante do brutal attentado que desmente até agora honroso exercito nacional, o qual, certo, não pactuará com pequeno grupo exaltado. Saudações. — **SEGADAS VIANNA**, director de "O Democrata".

S. LOURENÇO, 26 — Recebam prezados companheiros a expressão da minha profunda revolta e solidariedade deante do vil attentado. Abraços. — **OZORIO.**

RIO, 26 — Receba eminente collega a expressão do meu indignado protesto deante da selvageria do attentado contra o "Diario Carioca". — **HAMILTON BARATA.**

CEDRO, 4 (Ceará) — A Associação Caixeiral do Cedro indignada protesta contra a lamentavel depredação do seu brilhante jornal. — **JOSE' BRITO**, presidente; — **EUCLYDES AGUIAR**, secretario. ....

RIO, 26 — Queira eminente compatriota aceitar expressões de minhas cordial solidariedade civica. Attenciosas saudações. — **DORVAL PORTO.**

RIO, 26 — A sua phrase: — "um deserto de idéas cortada por una caravana de camellos", vale um poema!... — **CARLOS BRASIL.**

RIO, 27 — Lamento profundamente a dolorosa occurrencia com o brilhante matutino "Diario Carioca". Cordiaes saudações. — **JULIO RODRIGUES.**

CAMPOS, 27 — Faltou, evidentemente serenidade aos promotores do attentado ao vosso jornal. A violencia pode vencer, mas não constroe. Saudações.— **CUSTODIO SIQUEIRA.**

VALENÇA, 26 — Abraços de solidariedade. — **HEIDES SUCENA.**

RIO, 1 — A Guarda Negra do Club dos Democraticos protesta contra o empastelamento do "Diario Carioca", hypothecando solidariedade. — **FERNANDO LACERDA**, secretario.

NICTHEROY, 26 — Aceite, com a nossa solidariedade o nosso veemente protesto contra o acto selvagem da madrugada de hoje. — **FERNANDES TEIXEIRA LEITE, TROVÃO DE CAMPOS.**

RIO, 26 — Lamento profundamente a scena selvagem contra o vosso jornal, os vossos redactores, os vossos operarios.

Queira meu bom amigo apresentar a minha solidariedade aos vossos companheiros. — **EDUARDO LEMOS.**

RIO, 27 — Meu abraço desvalioso, mas de sincera solidariedade ao "Diario Carioca", particularmente ao prezado amigo, contra o vandalico attentado de que foram victimas. — **MEDEIROS GUALTER.**

RIO, 27 — Queira illustre compatriota sentinella avançada do regime republicano, aceitar o meu veemente protesto de indignação contra o selvagem attentado de que foi victima o "Diario Carioca". Saudações attenciosas. — **ALCIDES ROSA**, advogado e professor.

RIO, 29 — Aceite juntamente com o "Diario Carioca" as expressões da minha sympathia e solidariedade civica. — **OGGARITA DEL'AMICO.**

RIO, 29 — Reprovando selvagem attentado, apresento ao prezado amigo e á redacção do "Diario Carioca" os meus votos de solidariedade. — Tenente **SEBASTIÃO CARVALHO MELLO.**

CASCADURA, 29 — Solidario com v. s., bem como os vossos auxiliares, protesto contra brutal e violenta depredação do vosso conceituado jornal. Attenciosas saudações. — **MANOEL MACHADO SOBRINHO**, advogado.

Mais reprovações ao vil attentado

Além dos telegrammas acima referidos o "Diario Carioca" recebeu milhares de visitas pessoaes e demonstrações da mais captivante sympathia por meio de cartas e cartões a toda hora chegadas de todos os pontos do paiz. Damos a seguir pelo que têm de expressivas algumas dessas cartas, pois seria insufficiente o espaço de que dispomos para dar publicidade a todas ellas.

VERBERANDO O ATTENTADO TRISTISSIMO

Contam-se por centenas as cartas e cartões que nos chegaram ás mãos verberando o attentado miseravel de que foi victima o DIARIO CARIOCA.

Transcrevemos a seguir alguns desses documentos:

Ao grande e inconfundivel jornalista, dr. Macedo Soares.

Minha solidariedade decisiva. Como revolucionario de 24 e 30, isolado e anonymo soldado do jornalismo, reprovo, com vehemencia, o attentado tristissimo movido contra o "Diario Carioca", nesta hora imponente, a tribuna da Patria. Hoje e cada vez mais sou liberal. E' morta a época barbara e sangrenta em que se empurrava a consciencia para o calabouço e para o patibulo. Se alguns vestigios da ferocidade de hontem, que fazia com que Cervet e João Huss, transitassem do supremo martyrio á suprema eternidade da Historia, inda restam no grande todo popular, não quer dizer que o anathema não se erga. Repitamos como Facundo: "Barbaros, las idéas no se matan!" — Cordialmente o ex-corde **PAULO TACLA.**

Cachoeira do Rio Pardo, 5 de março de 1932. — Exmo. sr. dr. J. E. de Macedo Soares — Rio de Janeiro — Prezado senhor: Acabo de ter a dolorosa noticia de ter sido invadida a redacção do "Diario Carioca", por elementos perturbadores da ordem publica, cujas menores consequencia, foram a inutilização completa desse valoroso jornal Bem sei que os autores desse inominavel attentado, estão, sem duvida, acobertados pelas novas doutrinas "regeneradoras" que a Revolução implantou neste infeliz Brasil. Envio daqui, da Bleylandia, o meu affectuoso abraço ao intemerato jornalista e toda minha sympathia pela causa santa que o "Diario" defendia galhardamente. Anseio pela sua resurreição.

Aproveito o momento para confirmar minha registrada n. 60, de 13 de janeiro extincto.

Com as maiores saudações do patricio amigo — **M. R. MAGALHAES.**

C. Grande, 3 de março de 1932— Meu caro amigo dr. Macedo Soares — Saudações muito affectuosas. — Apesar de afastado das lides da imprensa, enviu ao caro amigo o meu protesto contra o abominavel attentado que soffrestes por elementos revolucionarios, no empastelamento do "Diario Carioca", cuja actuação brilhante nunca desmentiu o passado do seu director, quer no parlamento, quer na vida do jornal.

Lamentavelmente, esse miseravel attentado, bem attesta a ignorancia desses individuos que propositadamente desconhecem que Macedo Soares, vem desde a Reacção Republicana, lutando ao lado do povo, empunhando como elf, a sã bandeira do inolvidavel, saudoso Nilo Peçanha, que abriu caminho para esse ambiente revolucionario deturpado.

Mesmo atirado para M. Grosso, não posso deixar de cumprir essa solidariedade. para com o caro amigo, por ver nesse attentado um triste attestado da época que atravessamos, de um liberalismo falso que falhou completamente a sua finalidade. Sem mais, fazendo votos de felicidade, aqui fica sempre o confrade, muito admirador, amigo patricio. — **IPEROGY VERISSIMO.**

Sr. director do "Diario Carioca": — No momento em que lhe escrevo, não está ainda bem esclarecido o verdadeiro motivo da aggressão de que foi victima o vosso jornal.

Dizem que esse attentado á civilização foi levado a effeito por soldados e officiaes do Exercito. O glorioso Exercito Nacional, sr. director, não póde conter nem conterá jámais elementos de tal jaez.

Officiaes do exercito que assim procedessem, não seriam officiaes do Exercito, mas bandidos mal avisadamente pela Nação.

Quem se comporta como um salteador de estradas deve ser tratado como simples salteador. Pouco importam as apparencias e os uniformes. O homem vale pelos actos.

Tenho certeza de que os dignos officiaes que lerem esta carta estarão de accordo commigo.

Ao Exercito não compete immiscuir-se na vida politica da Nação, a menos que a Nação o chame para o campo de luta, como aconteceu em outubro de 1930.

Se algum official do Exercito ou algum soldado tomou parte na affronta ao vosso jornal deshonrou-se para sempre.

Não póde pertencer a uma milicia nacional de tradicções gloriosas como a nossa, todo aquelle que não souber compreender já não digo o dever profissional, mas o valor da honra e do brio humanos.

Foi uma aggressão covarde, mesquinha e não cabivel.

Se algum elemento militar nella tomou parte, está de luto a Nação, com essa prova de barbarismo e deverão estar envoltas em crepe as bandeiras dos regimentos.

Não, sr. director! Diga pelo seu jornal que o Exercito Nacional, o verdadeiro Exercito, não seria capaz de uma tal vilania!

Que venha célere o desmentido!

Sem elle, teremos, que temer aquelles mesmos que estão armados á custa do suor e do sangue da Nação que trabalha e produz, para defesa dos seus interesses legitimos e não para exercerem uma prepotencia idiota e inconcebivel.

Desgraçado Paiz!

Pobre e barbara Terra! — **UM OFFICIAL REVOLUCIONARIO GAUCHO.** — 26-2-32.

Collatina, 2 de março de 1932 — Fazenda Fonte Rica, E. do Espirito Santo.

Exmo. sr. redactor do "Diario Carioca" — Rio de Janeiro. — Cumpre-me lastimar a v. ex. e seus auxiliares, o lamentavel acontecimento, que no "Diario de Noticias", de 26, e 28 do proximo mez findo, li a infausta noticia do empastelamento de tão importante orgão, que para mim foi uma surpresa de grande pezar, tomando a liberdade para apresentar-vos, os meus sentimentos pelo grande successo, tambem faço votos para que o "Diario Carioca" brevemente se rehabilite, com mais animação e segurança do governo.

Em meu poder um recibo sobre o n. 4116, datado em 11 de junho de 1931, com vencimento para 11 de junho de 1932, aproveitando a opportunidade desta, levando a vosso conhecimento que recebi a folha do "Diario" até dezembro proximo findo, e desta data até hoje digo dias antes de seu empastelamento não me tem vindo mais ás mãos, constando que foi cortada por falta de pagamento quando paguei adeantadamente, esperando a rehabilitação desta folha, que me seja enviada até a terminação da assignatura, é prolongando-se por mais tres mezes findos que não me vieram ás mãos por falta de remessa. Apresento a v. ex. as minhas cordiaes saudações. — **JOÃO DE SOUZA MONTEIRO.**

(Continúa na 10ª pagina).

A policia aerea na Polonia

VAE SER CRIADO, BREVEMENTE, UM CORPO ESPECIAL

VARSOVIA, 5 (Havas) — Vae ser criado, brevemente, um corpo especial de policia aérea, cuja actividade se estenderá á Polonia inteira.

Nesta capital já prestaram exame de pilotagem quatro agentes de policia, que receberão dentro em pouco apparelhos destinados exclusivamente á vigilancia de Varsovia.

A nacionalização da censura cinematographica

O DECRETO QUE A INSTITUE CRIA TAMBEM UMA TAXA PARA A EDUCAÇÃO POPULAR

O chefe do governo baixou decreto na pasta da Educação, nacionalizando o serviço de censura dos films cinematographicos, cuja commissão encarregada dessa incumbencia ficará composta de um representante do chefe de policia, de um representante do juizo de menores, do director do Museu Nacional, de um professor designado pelo Ministerio da Educação e Saude Publica e de uma educadora, indicada pela Associação Brasileira de Educação, devendo a exhibição cinematographica que contrariar o julgamento da commissão, ser punida nos termos das instrucções regulamentares, com multa variavel de 500$000 a 5:000$000, com apreensão do film e com a cassação ao exhibidor da licença para que seu estabelecimento funcciona.

Fica criado tambem a taxa cinematographica para a educação popular, a ser cobrada por metragem, á razão de $300 por metro, de todos os films apresentados á censura, qualquer que seja o seu numero de copias; esta taxa será recolhida á thesouraria do Departamento Nacional do Ensino, que della manterá escripturação especial. Os certificados de censura pagarão em sello dez mil réis pela primeira via e cinco mil réis pelas demais. O ministro da Educação e Saude Publica expedirá as instrucções necessarias á execução do decreto.

Greve geral na capital cearense

FORTALEZA, 5 (Especial para o "Diario Carioca") — A greve dos operarios da Light que perdura, cerca de oito dias, assumiu proporções alarmantes em face da adhesão de outras classes. Dessa maneira, levantaram-se tambem os carregadores do cáes do porto e os padeiros da capital, esperando-se que outras corporações operarias ainda hoje se liguem ao movimento. E' desolador o aspecto da cidade, não só devido á falta de bondes como tambem pela ausencia de luz nas residencias particulares, commerciaes e nas casas de diversões. A falta de pão tem affligido sériamente á população, principalmente ás classes pobres, que estão privadas do seu principal alimento quotidiano.

A paralysação dos serviços do cáes do porto tem causado sérios prejuizos, havendo diversos vapores ancorados no porto, sem poder descarregar mercadorias, entre elles o "Almirante Jaceguay", do Lloyd Brasileiro. A policia, apesar dos grevistas até agora terem se mantido em attitude pacifica, está de promptidão, como medida preventiva.

Sabe-se, que o movimento grevista está sendo orientado pela legião Cearense do Trabalho, que tem como presidente o tenente do exercito Severino Sombra.

Noticias que os jornaes acabam de publicar informam que a gréve já se ramificou por varios municipios do interior.

O governo toma severas medidas para a manutenção da ordem publica, mantendo os estabelecimentos publicos sob rigorosa guarda e vigiando conhecidos elementos perturbadores.

Devido a taes acontecimentos foi recebido aqui uma communicação de que o interventor Carneiro de Mendonça regressará nestes dias a seu Estado.

Directores em duplicata

Observa-se no orçamento do Interior uma duplicidade de directores da secretaria da Camara dos Deputados, que, além de extravagante, onera a despesa em mais 24 contos annuaes.

E, ao que se diz, esse gravame será augmentado para 36 contos, porque o director em exercicio, sr. Rodolpho Ferreira, recorreu ao chefe do Governo Provisorio, do despacho negativo que proferiu o ministro do Interior a essa pretensão verdadeiramente absurda.

Urge, pois, que se alerte o sr. Getulio Vargas, evitando uma profunda sangria nos dinheiros da Nação e mandando reverter á antiga disponibilidade o director que está sobrando.

Conferencia das Quatro Potencias

A ALLEMANHA E A PROVAVEL REPARAÇÕES

BERLIM, 5 (Havas) — Os meios autorizados informam que o governo do Reich não se oppõe em principio a que o problema das reparações seja discutido, de modo geral, na Conferencia das Quatro Potencias, cujos trabalhos devem abrir amanhã.

Os mesmos circulos não escondem, entretanto, que a Allemanha não poderia aceitar que a questão danubiana fosse tratada como especie de moeda de troco no referente ao ponto das reparações, visto que esta ultima questão não teria probabilidade de ser resolvida satisfatoriamente antes de se esclarecer a situação politica interna do Reich.

A solidariedade da Liga Paulista Pro-Constituinte ao "Diario Carioca"

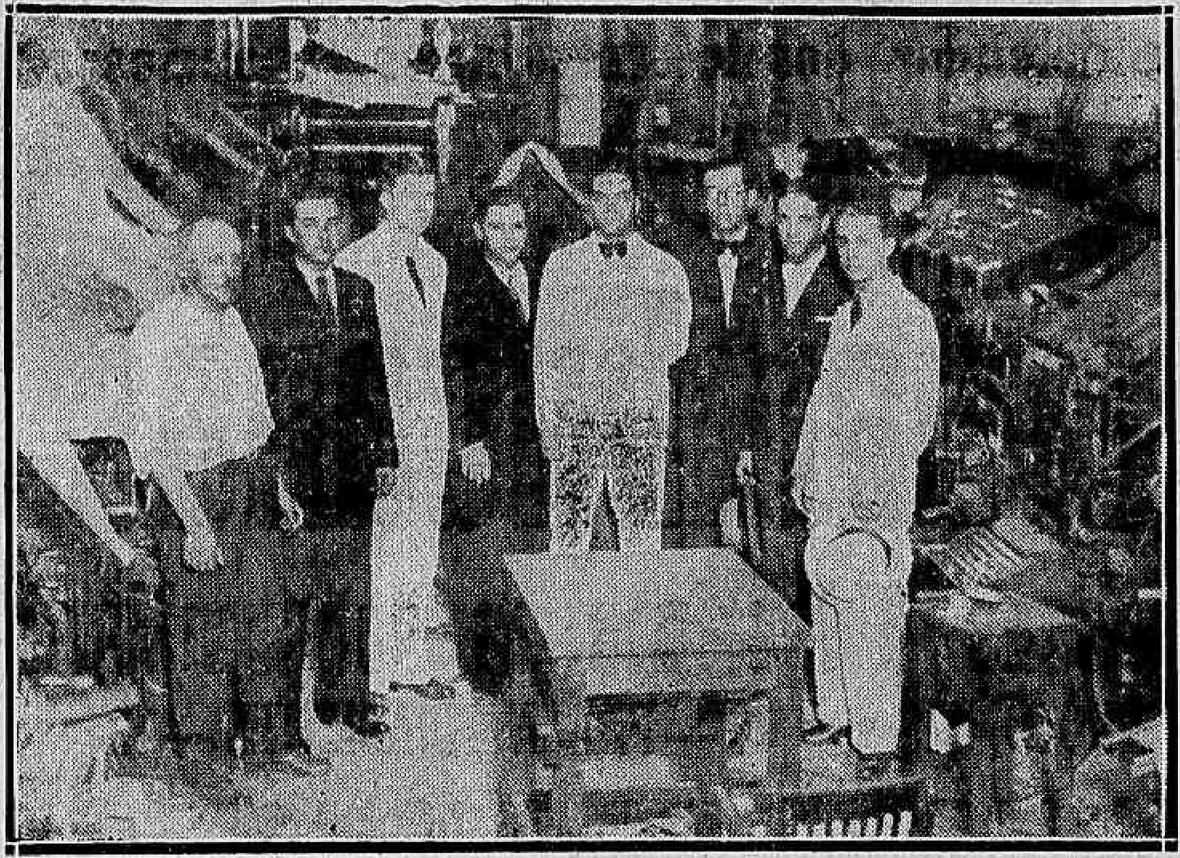

Foram as mais expressivas as manifestações de solidariedade que recebemos da Liga Paulista Pró-Constituinte.

Logo após o attentado soffrido pelo DIARIO CARIOCA, a Liga nos transmittiu um vehemente telegramma de protesto contra a violencia de que fomos victimas, e alguns dias depois, enviou ao Rio, uma commissão, que esteve em demorada visita nesta casa, onde lhe foi dado observar os damnos causados durante o assalto.

O cliché acima mostra um aspecto dessa visita da commissão da Liga Paulista ás nossas installações.

Varias noticias da Central do Brasil

A FISCALIZAÇÃO DA RENDA NOS TRENS DE PEQUENO PERCURSO E SUBURBIOS

Incontestavelmente, a turma de auxilio da fiscalização da renda nos trens de suburbios e de pequeno percurso, da Central do Brasil, tem procurado executar esse serviço a contento geral.

Graças ás recommendações expedidas nesse sentido, pela chefia do movimento daquella via-ferrea, a cargo do engenheiro Goutram de Souza, o qual procura não prejudicar os cofres da Central, porém, dentro da ordem, e da disciplina afim de evitar a menor reclamação do passageiro.

Durante o mez de março ultimo, as duas turmas arrecadaram 4611 passagens de 1ª classe, que attingiu á importancia de . . . 2:708$800; e 5.582 de 2ª classe, na importancia total de 2:850$600.

A cobrança foi feita a passageiros encontrados a viajar, embora munidos dos respectivos bilhetes de passagens, foram obrigados a pagar a differença de passagem em trens directos.

Chefiam as referidas turmas, os chefes de trem Aristides de Castro, Victor Paulino e A. Francisco, designados para esse fim pelo chefe do Movimento.

O relatorio referente a esse serviço já foi entregue ao sub-director da Central do Brasil.

INSTRUCÇÕES SOBRE APOSENTADORIAS

De accordo com a nova lei, os funccionarios que forem á inspecção de saude, para effeito de aposentadoria, serão considerados licenciados com 2|3, de vencimentos, até á vespera do decreto de aposentadoria.

Nesse sentido a administração da Central do Brasil expediu circular.

REMOÇÕES DE VARIOS AGENTES

O chefe da 2ª divisão, fez, hontem, as seguintes remoções: para a estação Maritima, o agente Hezentino da Silveira Gomes; para a Piedade, o agente Edmar Simões Lopes; Deodoro, o agente Alberto Antonio da Costa; Belém, agente Felintho Alves Guerra; Governador Portella, agente Romero Barbosa de Araujo; Esteves, agente Leão José da Cruz Sobral; Pindamonhangaba, agente Curias José Ferreira e Bello Horizonte, o praticante, João Martins do Valle.

DESCONTO DE 4 °|° PARA OS FERROVIARIOS

A administração da Central do Brasil expediu circular, avisando que de accordo com a decisão do Conselho Nacional do Trabalho, as mensalidades dos ferroviarios associados das caixas de Pensões terão o desconto de 4 °|° sobre os vencimentos.

COLHIDO PELO TREM M. P. L 2

Foi apanhado pelo trem M P L 2, em Apparecida, na Central do Brasil, o guarda-chaves aposentado, Luiz Vianna.

O infeliz empregado da Estrada foi recolhido ao hospital de Guaratinguetá, tendo o chefe da 2ª Divisão mandado visitar, naquella Casa de Saude.

PASSAGENS POR CONTA DO GOVERNO

A estação D. Pedro II forneceu, hontem, por conta dos diversos Ministerios, 46 passagens, na importancia total de 2:243$500.

Essas requisições foram assim distribuidas: Ministerio da Viação 2, na importancia de 166$100; Ministerio da Guerar, 21, na quantia de 931$200; Ministerio da Marinha, 1, por 180$700; Ministerio da Agricultura, 5, no valor de 220$; e Ministerio do Trabalho, 17, num total de 755$500.

O director, dr. Luciano Veras, esteve, hontem, inspeccionando a 3ª Divisão.

S/ s., depois de percorrer todas as dependencias do referido departamento, entreteve-se em demorada palestra com o engenheiro Martins Costa, um dos que conhece a fundo as necessidades principaes daquella via-ferrea.

O dr. Luciano Veras, depois de ouvir com attenção a exposição feita por aquelle seu auxiliar, retirou-se bem impressionado.

Na Inspectoria de Vehiculos

EXAMES DE MOTORISTAS

Resultado dos exames effectuados hontem:

Approvados: Paulo Gaspar Carreiro, João de Campos, José Fernandes Alves Filho, Antonio Martins, Oswaldo de Souza Magalhães, Antonio da Silva Branco, Martinho Cardoso da Silva. Reprovados 4.

GRANDE LABORATORIO E PHARMACIA HOMŒOPATHICA

FUNDADOS em 1880 "ALMEIDA CARDOSO" DE RUA MARECHAL FLORIANO, 11

ALMEIDA CARDOSO & Cia.

Distinguidos com GRANDE PREMIO, a maior recompensa conferida em homœopathia na EXPOSIÇÃO NACIONAL DE 1908

Fornecedores da Armada, do Exercito e principaes estabelecimentos medicos e pharmaceuticos

MEDICAMENTOS HOMŒOPATHICOS QUE CURAM

LABORATORIO HOMŒOPATHICO

1, Rua Marechal Floriano Peixoto, 11

RIO DE JANEIRO

ALBINGIA — Pó dentifricio. O melhor para limpar os dentes
ALLIUM SATIVUM — Para abortar a influenza, constipações, tosse e coqueluche.
ALMEIDINA — Para gonorrhéa chronica, recente e suas consequencias
BALSAMO DE ARNICA — Para golpes, contusões, frieiras e unhas encravadas
CALENDULINA — Antiseptico: Para lavagem de feridas chronicas e recentes
CAPIVAROLEUM — Tonico peitoral e organico: Contra anemia em geral
CARDOSINA — Para tosse, bronchites, dores no peito, costas e lados.
CARDUUS CARDO — Para molestias do coração e hemorrhoidas fluentes
CARICA AMERICANA — Regularisa o ventre e combate o abuso de purgantes
CHENOPODIUM ANTHELMINTICUM — Pó vermifugo: infallivel contra lombrigas
DOLORIFORA — Auxilia o parto, combate as colicas uterinas e das parturientes.
DUARTINA — Tonico Reconstituinte. Para a neurasthenia, anemia, dyspepsia e intonites.
DYSENTERIUM — Para diarrhéa de qualquer caracter e proveniencia.
ESCROFULINA — Para escrofulas e todas as manifestações de origem escrofulosa
ESSENCIA BENEDICTINA — Odontalgica. Para dores de dentes e ouvidos
GYPSUM BRASILIENSE — Facilita a dentição e tonifica as creanças
HEMORRHAGINA — Para hemorrhoidas e hemorrhagias em geral
HEMORRHOIDINA — Para hemorroidas em geral.
OLEO DE FIGADO DE BACALHAU — Tonico reparador. Para [illegible]
OPHTALMINA — Para todas as affecções e inflammações da vista.
PROSTATINA — Para inflammações da prostata e da urethra, [illegible]
ROSALINA — Para tosse coqueluche e como preventivo da [illegible]
SANABILIS — Para hepatites e calculos biliares.
SANACALLOS — Faz cahir facilmente os callos sem incommodo.
SANCANCRO — Para feridas de mau caracter, chronicas e recentes.
SANACOLICAS — Para colicas intestinaes e do estomago.
SANADIABETTES — Para diabettes sacchasina e suas consequencias.
SANAFERIDAS — Para uso externo: Combate feridas chronicas e recentes.
SANAFLORES — Para a leucorrhéa (flores brancas), ou corrimentos da vagina.
SANAGRYPPE — Aborta a influenza e cura constipações com febre e tosse
SANAINSOMNIA — Para a insomnia e accesos nervosos.
SANANGINA — Para inflammações da garganta e da bocca.
SANAOPIL — Para a opilação ou ankylostomiase.
SANARHEUMA — Para o rheumatismo em geral.
SANASTHMA — Para a asthma hereditaria e adquirida.
SANA SYPHILIS — Depurativo. Para lymphatismo, rheumatismo, molestias da pelle e [illegible]
SANATOSSE — Para tosses e bronchites mesmo as mais rebeldes
SEZOBINA — Para a febre intermittente (sezões ou maleita)
SUPPURINA — Para as suppurações em geral
TAULELAXO — Purgativo e laxativo inofensivo

Os medicamentos acima são aconselhados pelos medicos, [illegible] e acompanhados do modo de se usarem. O nome e o credito de que gosam os nossos productos e a nossa firma com 48 annos de existencia honrosa e progressiva, são o bastante para que alguns incompetentes procurem confundil-os ou imital-os. Os imitadores costumam agir de preferencia no interior do Brasil onde com mais facilidade encontram incautos consumidores e revendedores pouco escrupulosos que os auxiliam nas mystificações. Os nossos productos de reconhecida efficacia therapeutica, preferidos pelo publico, são revendidos em frascos fechados, pelas melhores pharmacias, drogarias e estabelecimentos commerciaes de todo o Brasil e distinguem-se facilmente de todos os outros com a marca que os garante: UM ANJO COROANDO UMA AGUIA, que illustra esta publicação, devendo os revendedores e consumidores verificarem si o envoltorio e o frasco contêm a dita marca, firma, rua e numero do nosso estabelecimento. Exigindo estes requisitos usará um producto legitimo e garantido. Com a saude, que é a vida, não se deve facilitar. — Executam-se as mais exigentes encommendas de HOMEOPATHIA EM TINTURAS, GLOBULOS, PILULAS E TABLETTES

HOMŒOPATHIA — MARCA REGISTRADA — ALMEIDA CARDOSO & CIA. — SÓ É LEGITIMA COM ESTA MARCA — A MARCA "SUPRA" E A GARANTIA DA LEGITIMIDADE DE NOSSOS PRODUCTOS — CUIDADO COM AS FALSIFICAÇÕES — ALMEIDA CARDOSO & C. — RIO DE JANEIRO — EM TODOS OS VIDROS

PREÇOS RAZOAVEIS — Não temos filiaes

11 - RUA MARECHAL FLORIANO PEIXOTO - 11

PROXIMO AO LARGO DE SANTA RITA — RIO DE JANEIRO

GUIA PRATICO - Enviamos gratis a quem pedir

Os mysterios do Lloyd Brasileiro...

AINDA O CASO DOS CONTRABANDOS

Entre as decepções que logo aos primeiros dias o Governo Revolucionario experimentou nos seus emprehendimentos de reconstrucção administrativa o Lloyd Brasileiro foi talvez a de maior vulto. A velha empresa de navegação, pelo seu patrimonio, a mais poderosa frota mercante do nosso continente á parte as companhias norte-americanas, constituia entretanto, o exemplo mais incontrastavel, um documento official da anarchia administrativa em que se debatiam, sem soccorros immediatos, inapellavelmente, as industrias do Estado.

O Lloyd não estava desorganizado: como expressão economica era um simples peso morto exaurindo inutilmente as têtas orçamentarias das subvenções; como factor de producção financeira era negativo: deixára de existir porque perdera a autonomia, resolvera a sua orientação administrativa no cháos em que veiu encontral-o sem disciplina, sem moralidade administrativa o Governo Provisorio.

O ministro José Americo deliberou arrebatal-o á voragem em que por pouco não o liquidaram as más administrações alliadas á inescrupolosidade dos amigos beneficiarios da irresponsabilidade administrativa...

A's louvaveis intenções do ministro entretanto não responderam possibilidades immediatas de exequibilidade: — o Lloyd era mais do que um problema, era o descalabro numa realidade mais do que inconcebivel, inclassificavel.

Afinal, sobreveiu a escolha do sr. Mario de Almeida para dirigir o Lloyd, e á essa escolha corresponderam, unanimes, os applausos da opinião publica.

Não pretendemos resenhar a administração do sr. Mario de Almeida porque se ella foi util e proveitosa, inefficiente ou má, já o disse o acto governamental que o destituiu do cargo em que fôra investido por livre e espontanea deliberação do governo: — o ministro José Americo demittiu o director do Lloyd declarando que o faria como se praticasse o acto mais doloroso da sua vida. Mais não será necessario para consagrar a obra realizada no Lloyd pelo sr. Mario de Almeida.

Entretanto por que o demittiu o governo?

O caso dos "contrabandos"... O Lloyd adquiriu cabos, e oleos, para uso proprio e não pagou os direitos de importação a que estava sujeito.

O inquerito mandado proceder pelo governo apurou que o director do Lloyd se limitára a executar uma praxe antiga, e que assim procedendo não se afastára das normas usuaes a que até então vieram cingindo-se os seus antecessores.

Concordamos em que o governo deve levar os escrupulos da honestidade administrativa mesmo ao ponto em que seja compulsorio sacrificar a reputação dos seus serventuarios; compreende-se todavia que o rigor normativo da moralidade da administração nenhuma explicação poderá encontrar em casos como esse do Lloyd em que parece repontavam symptomas claros de appetites em conflicto, quando menos, como tudo leva a crer, de propositos menos innocentes, porque, como quer que seja que o governo procure explicar cabalmente a exoneração ex-officio do director do Lloyd o facto é que o proprio ministro que a assignou, lavrou concomitantemente, um repto á consciencia do proprio governo!

Com effeito seria curioso indagar dos "considerandа" que teriam determinado essa exoneração. Era o sr. Mario de Almeida um contrabandista? O inquerito responde que o sr. Mario obedeceu a velhas praxes. E por seu turno o inspector da Alfandega condemna o Lloyd á reposição dos direitos sonegados e faz cumplice da sonegação o sr. Mario de Almeida...

Se intentassemos analyzar a portaria do sr. Castello Branco á margem da Consolidação das Leis das Alfandega talvez não nos fosse difficil provar que ella não se sustentará...

Limitamo-nos porém a ficar pensando que a sentença recorrivel da Inspectoria envolve o proprio governo porque o Lloyd é do governo e os governos em todos os tempos homologaram todas as contravenções e todas as irregularidades que levaram a nossa maior empresa de navegação á irremediavel situação de fallencia moral, administrativa e financeira em que se liquidou.

O que porém, gostariamos de saber é em que situação fica o inspector da Alfandega responsabilizando pessoalmente o antigo director do Lloyd por actos lesivos que o inquerito official escriptura á conta de velhas praxes administrativas...

Analysando serenamente taes factos outro intuito não nos anima senão o de focalizar o extravagante despacho da inspectoria em flagrante collisação com o confessado constrangimento com que o ministro da Viação se privou da collaboração moralizadora, operosa e patriotica de um dos maiores batalhadores que ainda conheceu a directoria do Lloyd Brasileiro...

O Thesouro e a historia antiga...

Escrevem-nos:

Sr. redactor do DIARIO CARIOCA:

"No Thesouro Nacional, onde fomos na esperança de receber antigos vencimentos, caidos em exercicios findos, informaram-nos que aos funccionarios encarregados da classificação dos processos para pagamento, havia sido mandado observar uma ordem superior, determinando que só podem ser pagos os vencimentos dos credores que provem terem sido revolucionarios.

Como é facil compreender-se, semelhante determinação, que sobre constituir odiosa pratica attentatoria contra os direitos sagrados do funccionario á percepção de seus vencimentos, vem criar, na administração, um regime inexplicavel e amoral de preferencias de casta.

Verdadeira, ou não a informação que nos adeantaram no Thesouro, o que é certo é que ella nos foi proporcionada por funccionarios da casa.

Facil de se perceber o constrangimento em que se encontram os que não foram revolucionarios e que só por isto se vêm privados de receber seus vencimentos, deliberamos trazer ao vosso conhecimento o estranho "mot d'ordre" a que estão obedecendo os pagamentos, porque pode ser que da sua divulgação venha a resultar um desmentido formal cuja sinceridade nos encorajariamos de constatar...

Não é por outro desejo que appellamos para o vosso concurso em favor dos nossos legitimos direitos. — VARIAS VICTIMAS.

Dr. Osvaldo Barbosa

CLINICA MEDICA

Installações completas de electricidade medica (raios X, alta frequencia, banhos Idro-electricos e de luz, raios infra-Vermelhos e Ultra-Violetas)

EXAMES DE LABORATORIO

Consultorio:

R. 7 de Setembro, 135-3º and. Teleph. 2-0598

Residencia: Rua Paulino Fernandes, 82 Teleph. 6-2231

Inundações na Yugo-Slavia

A cidade de Karlovatz acha-se inteiramente submersa!

BELGRADO, 5 (Havas) — Assignalam-se em toda a Yugo-Slavia grandes inundações, que assumem, á ultima hora, caracter de excepcional gravidade.

Na região de Slavonia, as aguas do Save ultrapassaram de cerca de sete metros o nivel normal, inundando as localidades e campos ribeirinhos e causando consideraveis estragos de toda ordem. A cidade de Karlovatz acha-se inteiramente submersa. Varias localidades foram completamente evacuadas pelos habitantes. Não se assignala, entretanto nenhuma victima. Por toda a parte as autoridades têm organizado serviços de emergencia para soccorrer ás populações flagelladas.

ELECTRO-BALL

Rua V. do Rio Branco, 51

Bellos torneios do mais arrojado sport. Variadas sessões cinematographicas.

SEMPRE — ao — SEMPRE

ELECTRO-BALL

Rua V. do Rio Branco, 51

Clark

Distinção conforto e durabilidade

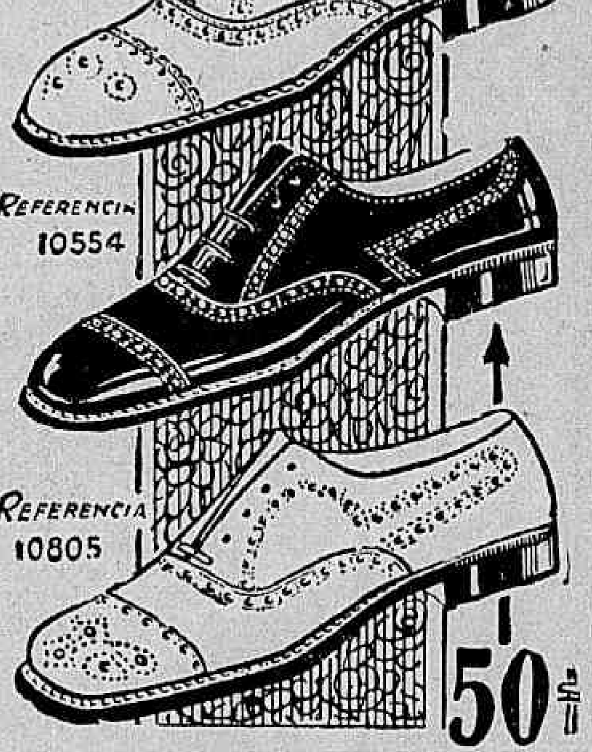

Referencia 20851 40$

Referencia 10554

Referencia 10805 50$

VISITEM NOSSAS LOJAS

R. OUVIDOR, 105

R. CARIOCA, 38 — R. CAMERINO, 176

R. EST. SA' 60 — JUIZ DE FORA — R. HALFELD, 821

A grande parada commemorativa de Tiradentes

Formarão cerca de 100 mil reservistas do exercito

S. PAULO, 5 (DIARIO CARIOCA) — E' formidavel o enthusiasmo que reina em todo o interior do Estado pela grande commemoração civica annunciada para o dia 21 do corrente — Tiradentes — que constará de um desfile de reservistas do Exercito que se estão se inscrevendo para esse fim na Liga Paulista Pró-Constituinte e na Liga de Defesa Paulista. Formarão, em regimentos, cerca de cem mil reservistas paulistas, sendo que os reservistas de cavallaria comparecerão montados sendo o seu ponto de concentração a Sociedade Hippica Paulista que conta entre seus associados com mais de 200 reservistas de cavallaria.

Os extremistas em acção

A policia de Athenas effectuou numerosas prisões

ATHENAS, 5 (Havas) — Os jornaes noticiam que grupos extremistas provocaram, no Pireu, desordens logo reprimidas pela policia, que effectuou a prisão dos elementos mais exaltados.

Outras noticias dizem que, na região de Kilkis, se verificaram egualmente choques entre a gendarmeria e extremistas.

O lado pratico da vida...

UMA INNOVAÇÃO DE PALPITANTE ACTUALIDADE PARA AS PATRÕS E AS EMPREGADAS

Nada mais respeitavel do que a mesa. No lar, ella é um factor preponderante para a felicidade. Uma toalha alva, um jarro de flores, crystaes limpidos e um "serviço", modesto mas bem apresentado, proporcionam uma doce sensação de bem estar. Para Anatole France, uma mesa assim era a melhor das escolas — um "atelier" de felicidade.

E bem cear á luz tenue do "abat-jour"...

Por isso mesmo é que as esposas intelligentes se esforçam para que, em casa, os maridos encontrem um ambiente amavel.

E' o melhor modo de retel-os...

Na vida moderna, o fogão a gaz é um precioso elemento para a felicidade conjugal.

Elle significa limpeza e pouco trabalho. E possue uma virtude nenhuma: facilita a solução de um dos problemas do momento: a criadagem.

As cosinheiras de hoje não são as mesmas dos tempos idos. Evoluiram, progrediram. Têm deveres cochos.

Casa onde se cosinha á lenha, não logra uma authentica "cordon bleu". E por uma razão muito simples: porque nenhuma dellas se sujeita a viver cheirando a fumaça.

Cosinhar num fogão a lenha ou a carvão demanda muito tempo, e não é um trabalho limpo.

E é da historia dos fogões a carvão um facto sempre repetido. Uma simples distracção e está tudo perdido.

Conhecem a scena?

Ella a miude se repete.

Domingo. Dia de ajantarado. 10 horas da manhã.

— Maria, vamos cuidar do almoço!

— Ah!

— Que houve.

— O carvão acabou, patrôa.

Scena. Reprimenda. Excursão á carvoaria que já a essa hora está com as portas cerradas.

Final: almoço de assobio, familia inteira de mau humor.

Fogão a carvão, usina de neurasthenia.

Com o fogão a gaz, não temos desses imprevistos.

O gaz está ás ordens, em casa, dia e noite.

Efficientemente usado, é o mais economico dos combustiveis.

A conta só augmenta quando há descuido ou falta de pratica na direcção dos fogões.

Cosinhar com economia é uma arte simples.

Basta que se preste attenção ao uso da chamma. Exemplo: quando a sôpa está fervendo, pode-se abaixar bastante a chamma, diminuindo, assim, o consumo do gaz. Além disso, é preciso saber que a comida vagarosamente preparada tem muito melhor gosto. E que os homens são apreciadores pela bocca...

O Rio está precisando de um "Curso de Economia Domestica". Nelle apprenderiam as cosinheiras os seguintes pontos capitaes: cosinhar melhor, cosinhar sem defumação, porque a época é das especialidades.

Esta lacuna vae ser preenchida, mercê dos esforços da Sociedade do Gaz, cujo "Serviço Domestico" vae ser brevemente inaugurado, será, sem duvida, uma innovação de palpitante actualidade.

Pela moralidade contabil

Flagrantes da incompreensão governamental de tristes realidades nacionaes

A questão dos contadores, sem uma solução razoavel, até agora, por parte dos poderes publicos, interessa a uma grande e laboriosa classe que exerce no Brasil sua actividade. Explanal-a nas suas minucias, focalizando os seus aspectos principaes em face do mal inspirado decreto ditatorial de junho de 1931, é tarefa jornalistica que se impõe. Com esse objectivo "Diario Carioca" recorreu á alta competencia de um technico dos mais illustres — o sr. A. de Medeiros Gualter — solicitando para estas columnas alguns artigos, nos quaes sejam esclarecidos os pontos principaes da debatida questão. Attendendo ao nosso appello, o autorizado contabilista proporciona já nas linhas abaixo aos leitores do "Diario Carioca" o seu primeiro artigo sobre o palpitante assumpto:

São positivos os males que dominam as nossas relações commerciaes em todas as modalidades, gerando a impressionante, a desenfreada e immoral anarchia ambiente, cuja gravidade ninguem desconhece, e que, a continuar, rematará, fatalmente, em futuro não muito distante, no afundamento já tão pronunciado do commercio no atoleiro do mais triste descredito, e na ruina, que de dia para dia mais se accentua, das de si já tão debilitadas rendas publicas.

E o mais doloroso é ter-se de reconhecer que, sendo esses males e suas causas directas tão evidentes, os poderes publicos teimam em não os vêr; sim! porque nenhum dos seus abundantes actos reflecte tendencia de extinguil-os de verdade.

Nesta conjuntura, é justo, é mesmo imperioso e até patriotico focalizar uns e outras, sempre que para isso se apresentem opportunidades, indicando-se simultaneamente, está bem visto, os meios de combatel-os efficazmente.

E' pois, o que faço.

Propondo-me examinar esta questão dos Contadores — ironicamente chamados "praticos", á cuja classe, como aquelle dos mais humildes, embora, tenho a honra de pertencer, para ahi atiro-os, através destes artigos atabalhoadamente alinhavados e gritantes de incorrecções, sem duvida, porém, repletos de verdades inelutaveis, que estão na consciencia de todos, mas que muitos, infelizmente, preferem fingir desconhecel-as...

Aliás, não o faço pela primeira vez. Em justificação de motivos de um projecto de organização do Corpo de Contadores Juramentados, projecto que, especialmente solicitado, tive a honra de elaborar, representei-os já, eu mesmo — omittindo, apenas, como natural era fazel-o, os que se não comportavam no assumpto — ao proprio Governo Provisorio, na pessoa de seu digno ministro da Fazenda. Foi isto em 26 de junho do anno passado, portanto, quatro dias antes de ser lavrado ou assignado, na pasta da "Educação" (?), o famoso Decreto n. 20.158. Como se vê, não lograram impressionar. Por que? Pela falta de personalidade de quem os enunciára?... Sem duvida!

Mas, é licito me seja indagar, não será um absurdo, aliás, o absurdo maior de todos os absurdos, desprezarem-se advertencias ou idéas simplesmente pela obscuridade do autor?! E', sim! não haja duvida; mas... são coisas...

O PREDOMINIO DOS MEDALHÕES

Sim, sim, coisas!... eu bem o sei. E sei mais que desse circulo vicioso não se conseguirá sair, emquanto durar no Brasil o nefasto, o calamitoso e estrambolico predominio dos medalhões. Sim! que a contabilidade tambem os possue, infelizmente, e até em numero bem elevado. Esses enfatuados, que por ahi andam a dar de pernas, entupidos de balôfas theorias livrescas, sem o conhecimento pratico da realidade das coisas sobre as quaes, risivelmente, se arrogam a competencia de doutrinar, e que nada mais fazem, afinal de contas, senão conturbar os bons propositos do governo, com seus desastrosos, quiçá impatrioticos conselhos. Esta é que é a verdade! e não ha como desconhecel-a ou negal-a.

Mas — indagarão, por certo, esses mesmos atafoneiros do parlapatanismo, que, ou por crassa ignorancia ou por conveniencia de seus inconfessaveis interesses, costumam vêr sempre tudo por um prisma demaziadamente optimista — que males são esses, assim tão nocivos á economia publica em geral e á do proprio commercio, em particular?

— Varios e complexos, replicar-lhes-ei com absoluta segurança, de cuja totalidade irei summariamente exhibindo, segundo a ordem em que se acham com as considerações por mim adduzidas, os que ao meu humilde entendimento se afiguram como principaes.

* * *

Evidentemente, não guardo nenhuma illusão quanto ao nullo effeito de taes considerações no espirito dos nossos governantes. Seria, até, commetter infantilidade! Isso, no entanto, não constitue motivo para que eu as silencie; antes pelo contrario, fortalece-me a convicção de que é dever meu reaffirmal-as. Ellas, como já disse, exprimem literalmente a verdade, e a verdade não desmerece jamais por ser repetida!

Isto posto, entremos em materia.

—

Comecemos por examinar o Decreto n. 21.033, de 8 de fevereiro proximo passado, cuja publicação recente trouxe de novo á berlinda o já famoso caso dos Guarda-livros não diplomados.

CAMPANHA INEPTA... OU CAPCIOSA?

Fartos foram os debates travados em torno desse caso, quando da sua criação pela primitiva "regulamentação" da profissão de Contador — ou Guarda-livros, objectivada, como se sabe, em dispositivos do Decreto n. 20.158, de 30 de junho de 1931, baixado — e por que cargas dagua, não se atina — na pasta da "Educação" (crédo!) e Saude Publica.

Então, como toda a gente está lembrada agitaram-se certos syndicatos — cada qual mais "autorizado", tanto em virtude do quantitativo, como pela "notabilidade" de seus conspicuos membros — numa attitude positivamente espartana, verdadeiramente enternecedora, em prol da causa da pobre classe espoliada.

E, por entre as esperanças mais fagueiras de algumas duzias de ingenuos e as justas desconfianças dos mais avisados, iniciou-se o auspicioso movimento reivindicador (para inglez vêr!), que todos tiveram o deslumbramento de presenciar. E após uma serie quasi interminavel de enscenações cabotinas — discurseira a tres por dois, etc. e etc. — como, aliás, é de uso corrente neste meu Brasil encantador e particularmente nesta não menos encantadora e... sempre festiva cidade do Rio de Janeiro — um alluvião de suggestões de todos os matizes foi concertado e apresentado ao Governo Provisorio, no sentido de oriental-o (ou desoriental-o?) convenientemente quanto á necessaria, quiçá imperiosa reconsideração, ou modificação da providencia decretada.

Ora, foi dito e feito. A estafante campanha, tão "judiciosamente" encaminhada, como se viu, logrou exito. E, como corollario della, ahi está essa bellezinha — que é o Decreto numero 21.033!

E agora? E' formal e concludente. Contadores de 1ª, de 2ª e de 3ª classe, e ainda por cima (oh! intelligencias privilegiadas...), dependentes de um avalzinho dos insignes "mestres", os senhores "doutores" encanudados.

Estupendo!...

Sim! senhores — uma victoria mesmo formidavel! Não acham?

Ora, a unica conclusão logica a tirar-se de tal phenomeno, positivamente, é esta:

— ou aquelles syndicatos não têm conhecimento exacto das verdadeiras necessidades do nosso commercio e "ipso facto", da propria classe que pretendem representar, e neste caso fallecia-lhes competencia para suggerir emendas á dita resolução governamental;

— ou elles conhecem realmente taes necessidades, e então — agiram de má fé.

Dos imperativos deste dilemma, pois, não ha como fugir.

Preparados de valor

— DA —

Flora Medicinal

Carubá o melhor medicamento para o estomago, especialmente na gastralgia e dyspepsia flatulenta.

Dyrajaia expectorante poderoso, indicado nas tosses e bronchites.

Caavurana indicada nas molestias da bexiga e uretra.

Raiz de Caixeta indicado com efficacia nas interites chronicas.

Jurubeba indicado no engorgitamento do figado, auxiliando a funcção hepatica.

Chá de Gervão poderoso diuretico, indicado com vantagem nas hepatites: é um chá de real valor para todas as [illegible]as do figado.

Chá Porangaba é uma combinação de rubiaceas de acção nevrotonica e especialmente cardiotonica, estimulando a circulação e a nutrição, de effeitos beneficos nas pessoas obesas ou infiltradas.

J. Monteiro da Silva & C.

38, Rua São Pedro, 38

Filial:
RUA SÃO JOSE', 75.

Rio de Janeiro

Drs. Eugenio Carneiro Monteiro e Cicero Aranhas

Causas civeis, commerciaes e criminaes.
QUITANDA, 47 — 2º-Sala 1

Legitima defeza !

Um cadeado em cada bolso e um revolver em cada mão, ainda seriam pouco para v. ex. se defender dos intermediarios gananciosos!

--E' um acto de legitima defeza fazer todas as suas compras de tecidos nas

Casas Pernambucanas

Vendas directas de nossas 8 fabricas ao consumidor!

RUA MARECHAL FLORIANO PEIXOTO, 118 :-: 10 — PRAÇA TIRADENTES — 12

DOIS BALUARTES DA ECONOMIA !

Secção Cinematographica

Cinelandia

A semana finda marcou o reapparecimento de 2 artistas de grande predilecção de nosso publico: John Gilbert, no Palacio e Ronald Colman, no novo Broadway.

Gilbert é a principal figura de "O Phantasma de Paris", adaptação cinematographica da conhecidissima novela "Cheri-Bi-Bi".

O grande astro tem neste film um trabalho notavel de caracterização e o seu jogo physionomico justifica o epitheto que lhe deu a Metro de "O gigante da expressão".

Ao seu lado trabalha Leyla Hyams, que o secundou tão bem em "O destino de um cavalheiro".

—

"Jardim do Peccado" é o film de reapparecimento de Ronald Colman.

Elle incarna um typo de criminoso perseguido por todas as policias, que se refugia no "Jardim do peccado", nome de um recanto africano para onde afluia a escória mundial.

Lá elle conclue o seu ideal, uma menina pura que o reconduz ao bom caminho.

Enredo simples, com desenrolar accidentadissimo.

"Ella" é Fay Wray.

Estelle Taylor, a inesquecivel "mulher adultera" de "Turbilhão da metropole", tambem apparece no film.

O espectaculo tem a belleza delicada tão propria das producções da United.

—

Claudette Colbert é a artista de "Segredos de a secretaria", o programma do Imperio.

Sem ser uma super-producção, o film agrada totalmente e apresenta detalhes interessantissimos sobre a vida da alta sociedade...

—

O Gloria está exhibindo a reprise de "O genio do mal", film de John Barrymore, que tanto successo causou no Palacio.

—

O cartaz do Pathé Palacio é "Mulheres de bem", 1º film do "Mez de apreço", com que a Universal homenagea a Carl Laemmle, o seu grande presidente.

Um film leve e adoravel com Sydney Fox, no principal papel, a fazer as mais exoticas considerações sobre o casamento. Figuram no "cast" Frances Dee e Russell Gleason.

—

A programmação da Fox, para o corrente anno, é realmente optima.

Mais uma pellicula da grande marca está sendo exhibida no Odeon. "Transatlantico".

O entrecho passa-se a bordo de um luxuoso navio, durante a travessia dos Estados Unidos á França e não ha o classico naufragio com salvação em ilha deserta.

E' um film que prende de principio a fim pela originalidade do enredo e pela soberba interpretação dos artistas, a cuja frente vem a figura sympathica de Edmund Love: Lois Moran, Jean Hersholt, Greta Nissen e Myrna Loy.

—

Uma semana de bons programmas, sem grande desequilibrio.

Destacam-se, todavia, os programmas do Palacio e do Broadway.

JAO

Frankenstein

Mais um grandioso film de concepção a Universal vae fazer apparecer. "Frankenstein", é o seu titulo. A espectaculosidade de "Frankenstein", não servirá por certo ás pessoas fracas, ás pessoas nervosas. E' um drama verdadeiramente inédito.

Colin Clive que se apresenta como Frankenstein e Boris Karloff que nos apparece como o "Monstro", são surpreendentes. O ultimo artista é um novo Lon Chaney na caracterização.

Antes de ser entregue a apreciação publica "Sêde de escandalo", o film das mil emoções, vae ser julgado pela imprensa carioca

Eduvard G. Robinson, o artista estupendo de "Sêde de Escandalo"

A Warner Bros Firts National, antes de oferecer á apreciação publica o seu grande film "Sêde de escandalo", vae submettel-o á um "test" digno de todos os elogios: vae mostrar a grande pellicula, em sessão especial, á imprensa carioca que a julgará com independencia.

Hoje ás 11 horas da manhã, no Palacio Theatro, "Sêde de escandalo" será exhibido para que os nossos homens de imprensa conheçam o film que tantos elogios mereceu dos seus collegas dos Estados Unidos.

A proxima estréa da Fox

No dia 18 do corrente, a Fox lançará no "Broadway" — "Idyllio amargo", com a interpretação de Warner Baxter e Leila Hyams.

Film espectacular, de muito romance, acção e intriga, esta pellicula dirigida por William K. Howard, é a narração descripta de um grande amor, bem cruel e amargo para os seus protagonistas.

Baxter, mais uma vez, evidencia as suas primorosas qualidades artisticas, e Leila Hyams, todo o encanto de sua belleza sem par. Deve-se por justiça destacar a figura de Ralph Bellamy, que neste celluloide da Fox Movietone, marca auspiciosamente o seu "debut", vivendo para o publico um personagem ingrato, antipathico, mas de um valor interpretativo verdadeiramente notavel.

Ramon Novarro fardado, galanteador audaz... "Alvorada" vem ahi!

E' um sonho antigo das apaixonadas do mais querido dos mexicanos: vêr Ramon Novarro fardado, de bigodinho, num romance de Vienna!...

Entretanto — para que vae a Metro-Goldwyn-Mayer estrear, daqui a dias, no Palacio Theatro, "Alvorada", um romance vivido entre valsas de Vienna — senão para tornar realidade o sonho dourado das apaixonadas do felizardo galã de Greta Garbo, em "Mata-Hari"?...

Nós o temos, por isso, em "Alvorada" (Daybreak), dirigido por Jacques Feyder, amando Helen Chandler e contrascenando com Jean Hersholt — mettido em correctissima farda, mostrando um petulante mas sympathico bigodinho, galanteador audaz, mas como sempre, super-romantico...

Que mais poderiam desejar as admiradoras de Ramon?

Quanto custa produzir!

"Audacia", o film que honrará brevemente o imperio, pois, que essa obra é considerada o mais veemente, o mais vibrante trabalho jámais produzido por George Bancroft, é ao mesmo tempo que um drama em extremo empolgante, uma apotheose magnifica das forças productoras da grande republica do Norte.

A filmagem desdobrou-se entre os studios de Hollywood e os magnificos e imponentes estaleiros da Bethlehem, em Quincy, Massachussets. Se o leitor pegar o mappa e observar a distancia que separa a metropole do celluloide daquelle grande centro industrial americano, poderá fazer idéa dos sacrificios a que esse divertimento de poucos minutos que lhe offerece o cinema, obriga as empresas productoras.

A casa da discordia

Conforme havia combinado com uma sua companheira, a linda lourinha, Hellen Chandler, iria substituil-a no emprego. Entretanto pela cabeça da joven, jámais havia passado que sua belleza, seria o pomo de discordia entre pae e filho. Ambos a amavam. Ambos a queriam. Aquella casa que antes da morte da esposa de Seth "Walter Huston), era toda carinho para o joven filho, tornar-se-ia um verdadeiro inferno pela angelica apparição da joven.

Walter Huston, Helen Chandler e Kent Douglass, são as figuras principaes deste film da Universal, que o Pathé Palacio vae exhibir na proxima semana.

A emancipação social da mulher, por Billie Dove, em "Edade para amar".

— Mas... eu não poderia voltar ao meu emprego, meu amor? (Billie Dove e Charles Starrett em "Edade para Amar", da United)

Ella ambicionava occupações fóra do lar. Nascera para a agitação trepidante de um grande escriptorio commercial. Só podia sentir-se bem enfrentando as demarches de um bom negocio. Era o instincto personificado da "business-women", não a seduzindo nenhum dos prazeres domesticos, além daquelles que o homem encontra no lar, apenas em horas de repouso. O marido, no entanto, éra justamente o contrario. Passava os dias, no escriptorio, contando as horas que o separavam do lar. Sua suprema felicidade consistia numa carinhosa esposa que lhe preparasse um jantar succulento! Um radio com um bom programma para ser ouvido emquanto lia os vespertinos, o choro de um, ou mais de um "baby" — e tudo estava compensado, tudo éra ventura, tudo era soccego! Mas a esposa nutria tamanha aversão pela maternidade...

Póde ser feliz um casal cujos ideaes são, assim, antagonicos? Billie Dove — com sua elegancia e fidalguia, sua belleza e seus olhos que falam mais que os seus labios — vae contar-nos, pormenorisadamente o romance dessa esposa infeliz, em "Edade para amar", que a United Artists estréa, segunda-feira, no Broadway. O marido é Charles Starrett.

Os dois elementos supremos de "Mãos culpadas"

Lionel Barrymore, o grande interprete de "Mãos Culpadas"

São estes os elementos supremos de "Mãos culpadas": — Lionel Barrymore e Kay Francis. O film que conta com esses dois elementos, essas duas figuras ha muito eleitas pelo publico, tem meio caminho andado. E' o que succede com "Mãos culpadas": por isso é que o publico está interessado na estréa que o Odeon fará segunda-feira proxima, producção Metro-Goldwyn-Mayer.

Particularmente desde "Uma alma livre" Lionel Barrymore é um dos favoritos do nosso publico. Elle impressionou excepcionalmente, vivendo a figura do advogado Ashe, como impressionará, empolgando do inicio ao desfecho, em "Mãos culpadas", onde a sua interpretação é, talvez, ainda de maior folego.

E Kay Francis — será preciso repetir? — é, pela sua belleza, por sua elegancia e pelo brilho de sua personalidade, uma criatura que enriquece elencos. Em "Mãos culpadas" ella tem um desempenho de grande responsabilidade, o que se afirma desde logo dizendo que ella tem, ao lado de Lionel Barrymore, a responsabilidade de fazer vibrar innumeras sequencias de intensa dramaticidade.

O artista e o seu papel

Em "Silencio", que o Imperio nos vae dar brevemente e que traz o renome de um dos melhores films destes inicios de temporada, Clive Brook vae apparecer aos seus "fans" num papel que, pela sua psychologia, se enquadra bem dentro da sua linha de actor e dentro dos seus predilectos meios de expressão.

O film desenrola a sua acção por um periodo de vinte annos, o que offerece pretexto a um esplendido desenho dos traços psychologicos dos personagem e da evolução que elles soffrem dentro desse periodo sob a acção das influencias de toda a sorte que actúam sobre o individuo nesse longo periodo.

Na ultima phase dessa vida, vemos um homem, despertado tardiamente para a consciencia dos seus deveres de pae, e escudando sua filha da acção da justiça pela defesa habil do silencio. E é justamente ahi que a reserva, a parcimonia de gestos, a sobriedade dos meios de expressão que caracterisam Clive, o servem a primor.

Charles Boyer é o galã de "Barcarola do Amor", do Prog. Serrador

O Rio vae, dentro em breve, conhecer Charles Boyer, no papel esplendido de galã do romance "Barcarola do amor". Charles Boyer é uma das figuras mais completas do theatro francez, e agora uma figura magnifica da téla, vencendo pela sua arte já experimentada e pelo seu todo photogenico, de rapaz bello, de elegancia masculina.

No Mundo Espirita

Conselhos do "Alto"

PERDOAR

Perdoar é um dos dotes do sêr humano que todos nós devemos despertar nos nossos corações; quero vos fazer compreender que perdoar não é dissipar as offensas que a ignorancia impõe que se pratique, porque o sentimento é o affluente evolutivo do arrependimento.

E' no perdoar que alcançamos numerosos companheiros de caminhada que se acham extraviados da estrada de DEUS.

Vós, oh! pais que tendes a sublime missão da paternidade, deveis sublinhar no vosso "album" educatorio esse caracter que constitue a nobreza do sêr.

O perdão celestial só será alcançado quando nós soubermos perdoar, assim como desejamos ser, porque nós é que perdoamos a nós mesmos; como perdoamos ter aquillo que não desejamos para o nosso proximo? Quando um dos primeiros mandatos da lei DIVINA é: AMAR A DEUS SOB TODAS AS COISAS E AO PROXIMO COMO A SI MESMO.

Meus amigos quando na vossa jornada encontrardes vossos irmãos na completa cegueira do dever eis ahi que é preciso e necessario toda a vossa boa vontade de approximar-vos e dissipar toda aquella escuridão, embora se apresente muitas lutas; porque esses é que precisam de um amigo e irmão que o levante! que o erga desse abysmo! não é aquelle que com facilidade se encaminha com quem devemos nos occupar, porque esses sem o menor esforço se desmancha a obscuridade emquanto áquelles após lutas e lutas é que surge a GLORIA. Meus irmãos é preciso lutar para vencer. Devemos, pois, perdoar... perdoar...

A. B. — Rio, 30-3-32.

LIVRARIA ALVES
Livros collegiaes e academicos
RUA DO OUVIDOR, 168

O RESTAURANTE DO PALACE HOTEL

situado no ultimo andar, recommenda-se pela sua situação privilegiada e por seus preços ao alcance de todas as bolsas.

Dr. Brandino Corrêa

Molestias do apparelho Genito-Urinario no homem ou na mulher — OPERAÇÕES — Utero, ovarios, prostata, rins, bexiga, etc. Cura rapida por processos modernos sem dôr da

Gonorrhéa

e suas complicações: — Prostatites, orchites, cystites, estreitamentos, etc. Diathermia. Darsonvalização. R. Republica do Perú' n. 23, sob., das 7 ás 9 e das 14 ás 18 horas. Domingos e feriados das 7 ás 9 horas

E' imprescindivel a harmonia de vistas entre os Fundadores da Amea para devolver a esta o seu prestigio e tranquillidade

Ruhmann empolgou pela sua força e convenceu pela sua technica!

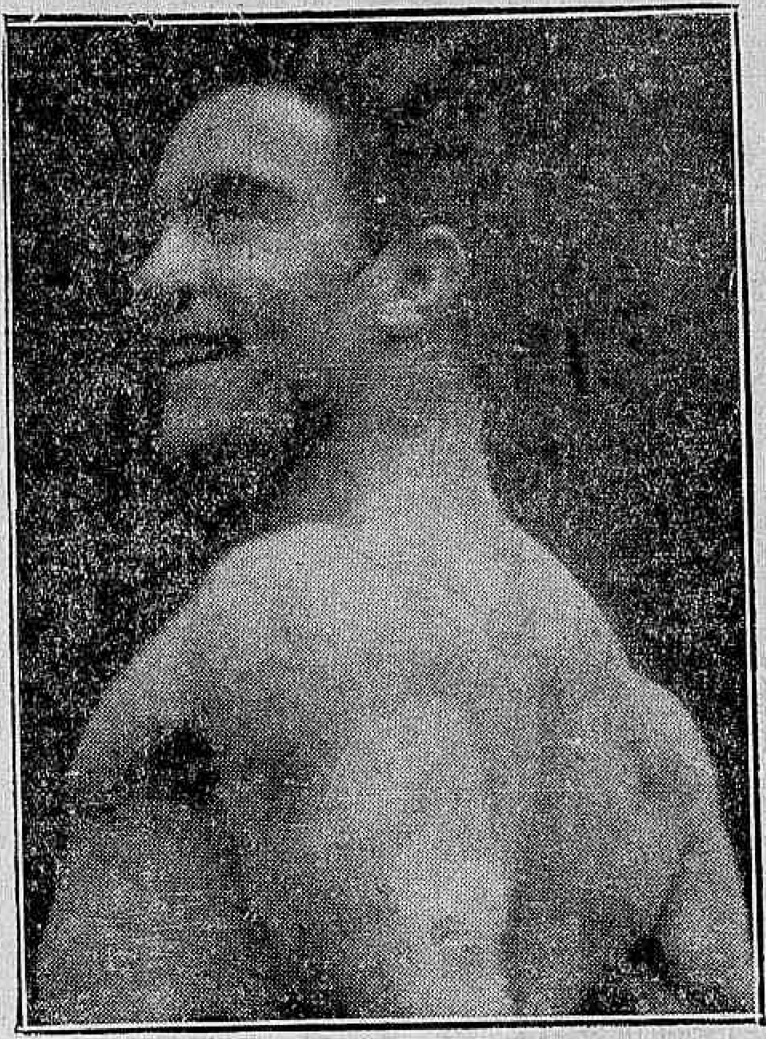

"Bob" Ruhmann, ou simplesmente, o melhor lutador livre que appareceu no paiz, conquistou uma victoria magnifica no sabbado, á noite.

Magnifica dizemos porque seu adversario era de valor, um valor que desconheciamos no emerito "Bob" evidenciando sua força herculea nas diversas occasiões em que Fernandes, o cavalheresco pegador portuguez, o teve em suas mãos e convenceu pela sua technica nas opportunidades em que deu a "chance" de ser vencido.

Foi uma luta bem interessante e agradou enormemente a quantos estavam presentes.

Tiveram o seguinte resultado as outras lutas:

1º combate — Luta livre — Tavares Crespo x Geroncio Barbosa. Empate.

2º combate — Box — Wilson Pavuna x Kid Burlini. Arbitro Manoel Pires. Vencedor Kid Pavuna por K. O. no segundo round.

3º combate — luta livre — Jayme Ferreira x José Sampaio. Arbitro Machado. Venceu Jayme Ferreira por desistencia, no terceiro round.

4º combate — Capoeiragem — Velludiho x Corisco. Arbitro Bahiano. Empate.

5º combate — Luta livre — João Baldi x Adam Meyer. Venceu João Baldi no primeiro round.

"Vou vencer João Baldi para chegar até o syrio Roberto Ruhmann" — diz Tico Soledade

O VIOLENTO COMBATE DE AMANHÃ, A' NOITE, NO THEATRO REPUBLICA — A ESTRE'A DE UMA NOVA EMPRESA

Amanhã, os que adoram as grandes emoções vão ter opportunidade de assistir a um choque deveras violento, um desses chóques que arrebatam os assistentes pelos seus lances emocionantes. Vão se defrontar João Baldi e Tico Soledade, o formidavel brasileiro que confiando no seu extraordinario valor physico resolveu ser submettido a essa dura prova de fogo para chegar até Roberto Ruhmann. O physico de Tico Soledade é deveras impressionante e a sua força descommunal domina o mais forte dos adversarios.

O athleta brasileiro está confiante no seu valor e espera levar de vencida o forte e pesadissimo adversario que é João Baldi.

Falando das suas possibilidades, disse elle aos chronistas

— Roberto Ruhmann teve uma idéa infantil, impondo-me a condição de lutar com João Baldi. Isso elle fez julgando que eu regeitaria a proposta, ou que tivesse medo de me submetter a essa prova. Enganou-se, porém, o syrio pois eu tenho a convicção de que vencerei João Baldi e irei até elle para que lhe custe caro a imposição.

SERA' FEITA A VERDADEIRA LUTA LIVRE

Os promotores do espectaculo de amanhã vão entrar em entendimento com a 2ª Delegacia Auxiliar, afim de que esta permitta que o encontro seja disputado dentro das regras internacionaes, isto é, valerão todos os golpes, inclusive cabeçadas, cutiladas e quédas violentas. Só não serão postos em pratica os golpes baixos, golpes na vista e as dentadas.

AS POSSIBILIDADES DE TICO SOLEDADE

Sendo a luta de amanhã, o verdadeiro "catch-as-catch-can" tornam-se grandiosas as possibilidades de Tico Soledade, sobre João Baldi, pois que se movimenta com grande agilidade e tem grande firmeza ao desfechar as suas fulminantes cuteladas e cabeçadas.

A EMPRESA QUE PROMOVE O VIOLENTO ENCONTRO

A empresa que vae promover o combate de amanhã, fará a sua estréa nessa noite. Trata-se da firma Soledade & Cia., que nasce com a melhor das intenções.

Seraphim Cardoso, o "Leopardo", um dos cracks portuguezes que vem actuando em rings, lutará amanhã, á noite, no Theatro Republica, contra Augusto Fernandes um bom adversario. O "Leopardo" é um boxeur que vem dominando o nosso publico pelo seu estylo elegante e "pegadas" violentas.

Muito joven, está o "Leopardo" em perfeita forma e cheio de animo para a luta de amanhã. O sr. Annibal Paschoal da Silva, manager do "Leopardo" acha que elle vencerá a luta e está disposto a apostar nos punhos do seu pupillo.

Uma luta que será violentissima, é a que vae ser travada entre Jayme Ferreira e José Alvaro da Cunha. O primeiro demonstrou as suas qualidades vencendo José Sampaio e o segundo é o mais perfeito dos alumnos de Manoel Rufino dos Santos, da Associação Christã de Moços.

No mesmo programma apparecerão ainda as lutas Sebastião Amilcar Fortes contra "Corisco", capoeiragem desempate; João Paulino contra Joaquim Marques, box-revanche; Thomaz Rodrigues contra Kid Marques, box.

Os permanentes para o anno corrente que "Diario Carioca" ainda não recebeu

Lembramos aos clubs em geral a necessidade da remessa urgente dos permanentes para a temporada já iniciada de 1932.

Ainda faltam ao DIARIO CARIOCA diversos permanentes dos quaes, naturalmente, deixaram de nos serem enviados pelo facto de terem sido forçados, por circunstancias bastante conhecidas, de circular nestes ultimos 41 dias.

Assim sendo solicito para o mais breve possivel, a remessa dos referidos ingressos, afim de não prejudicarmos o nosso serviço de reportagem.

Da Amea nos faltam: Botafogo F. C., C. R. Flamengo, C. R. Vasco da Gama, S. Christovão A. C., Carioca F. C., Olaria A. C., Bomsuccesso F. C., Bangú A. C., Andarahy A. C., S. C. Brasil.

Regressam os uruguayos...

A esta hora o Wanderers já deve estar rumando para as suas formosas aguas... do Prata, cantando madrigaes ao triumpho obtido sobre o scratch (scratch, livre-nos Deus dos technicos!) Carioca.

Estamos até antevendo as suas impressões aos caros confrades de Montevidéo: perdemos o primeiro jogo por causa da viagem; o 2º, porque faltaram diversos elementos escalados, todavia, o terceiro foi aquella agua...

E, deste modo, enxovalham o nome lusido da respeitavel força footballistica desta Sebastianopolis.

Embora tarde, apressamos em commentar esse vergonhoso attentado ao nosso brio sportivo.

Instavel, ainda, a situação politica da Amea

Não se modificou a situação de instabilidade politica da Associação Metropolitana, por nós hontem, aqui focalisada.

Faltando tres dos clubs fundadores á reunião do respectivo conselho, antehontem realizada, não foi possivel apreciar-se o resultado do reconhecimento dos direitos do Andarahy A. C. a um logar na divisão principal de football.

A attitude dos clubs que não compareceram, ao que se diz, será contraria a qualquer modificação do que se está desenvolvendo, de accôrdo com o resolvido naquella memoravel reunião matutina.

Sua abstenção aos trabalhos de ante-hontem teria sido, assim, uma especie de antecipação de protesto e, talvez, uma espectativa de procedimento ulterior da maioria, que dias antes decidira em contrario a seu ponto de vista.

Se assim foi, realmente, a maneira de proceder desses elementos, reunidos, antehontem, foi de molde a demonstrar que não lhes moveu, então, absolutamente, o mais leve intuito de hostilizar, momentaneamente que fosse, o bloco de opinião divergente.

Ha margem, portanto, para um entendimento, que forçosamente será concertado entre as correntes que sustentam os pontos de vista differentes.

Certo, a essas horas já estarão entaboladas as demarches necessarias para o accôrdo indispensavel.

Todos confiam no criterio e elevação de vistas dos fundadores, tantas vezes, apesar de tudo, comprovados nas emergencias mais difficeis da campanha recente, e esperam que encontrarão definitivamente uma fórmula capaz de restituir a Associação Metropolitana ao ambiente de calma e tranquillidade de que tanto necessita para conduzir a bom termo suas actividades.

Embarcou a embaixada de Basket-ball, que vae a Victoria

Pelo "Itaquera" seguiu hontem, com destino a Victoria, a delegação carioca de basket-ball, que vae disputar tres partidas com os capichabas, em beneficio da caixa olympica, assim constituida: Jurandyr Miranda, Waldemar Gonçalves, Nelson de Souza, Manoel Pitanga, Pedro Fallaco, Sylvio Serpa, Americo de Souza Lima e Limonides Pires.

No cáes viam-se innumeras familias, achando-se o mesmo muito concorrido, por sportmen que foram levar os votos de boa viagem e feliz regresso.

O sr. Samuel de Oliveira, chefe "Itaquera", o que fará amanhã pela da delegação, não poude seguir pelo "Itaberá".

Balthazar Cardoso não lutará com Pena

A NÃO SER...

Embora annunciado, temos razão para informar ao publico que Balthazar Cardoso não lutará sabbado, com o argentino Penna.

Não chegaram a um accordo os interessados...

O Carioca F. C. tem nova directoria

Em sessão realizada, antehontem, á noite, na séde do Carioca, foi eleita a nova directoria que deverá dirigir os destinos do club durante o transcorrer de 1932.

E' a seguinte a directoria eleita:

Presidente, Celso Santos Cruz; 1º vice-presidente, Charley Ohld; 2º vice-presidente, Pedro Passine; secretario geral, Lourival Dallier Pereira; 1º secretario, Lydio Fraga; 2º secretario, Ludovico Chianatazio; thesoureiro geral, Armando Cabral; 1º thesoureiro, Guinto Lucide; 2º thesoureiro, Manoel Luiz M. Filho; procurador, Antonio José Joaquim; director de sports, Paulo Canongia; vice-director, Francisco C. Almeida; director de tennis, João Moraes Machado; director de foot-ball, Fortunato Myntho; director de athletismo, Floriano Magalhães; de volley-ball, Haroldo Lobo; de basket-ball, João Guimarães; commissão de contas, José Coutinho Maia, Pedro Buys Martins e Synval Rocha.

Como é isso?

O ASTRALLO VENCEU UM CONCURSO INDEVIDO?

Fomos procurados por elementos do J. do Commercio F. C., que vinham protestar contra o facto de surgir á ultima hora, no concurso instituido pelo "O Foot-ball", o Astrallo F. C., que não pertence á Liga Metropolitana, nem á Brasileira, o que vem incorrer numa grave falta, porquanto a condição principal do escrutino é: a

"Aos clubs filiados á Liga Metropolitana e á Liga Brasileira."

Portanto, acham justicissima a reclamação que fazem, dahi virem a nossa redacção declararem, em signal de protesto, que o Astrallo venceu sem ter o direito, dando vasa para que elles desconfiem da integridade da realização de tal plebiscito.

Ahi fica registrada a queixa.

O commercio auxiliando a caixa olympica

O nosso commercio, attendendo solicitação feita pela Confederação Brasileira de Desportos, está adquirindo sellos olympicos e pregando nas vitrines dos estabelecimentos commerciaes, afim de auxiliar e, ainda por cima, incentivar o auxilio, á caixa olympica.

São gestos como esse que dignificam attitudes.

M. Fernandes não se convence com a derrota

E QUER SOB QUALQUER CONDIÇÃO A REVANCHE!

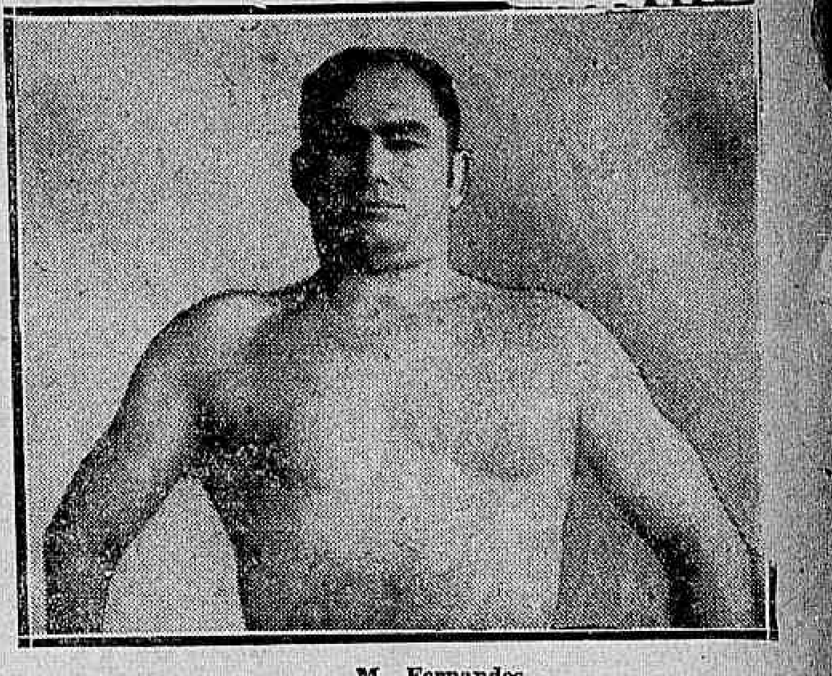

M. Fernandes

O atleta luso, M. Fernandes, esteve em nossa redacção.

E disse: — "Não me convenço com a derrota que soffri. Foi um fruto do acaso, um golpe de sorte do meu adversario. Eu não fui favorecido para fazer o mesmo com elle. Coisas do "ring". As suas temiveis "gravatas" não me fizeram effeito algum e dominei-o toda a luta. Por isso affirmo que posso vencelo na "revanche", que, como espero, elle me dará breve, tratando-se de um sportman da sua tempera.

Ao DIARIO CARIOCA solicito que reaffirme o meu pedido de "revanche", feito, hontem, pelas suas columnas.

E peço, tambem, que transmitta ao distincto dr. David Pillar os meus agradecimento pelas attenções que me dispensou."

O HOCKEY EM FRANCO PROGRESSO

O AMENDOEIRA H. CLUB TREINOU SUAS EQUIPES

Quadro de Hockey, do Amendoeira H. Club

Teve logar, no aprazivel rink da curva da Amendoeira, antehontem, á noite, um ensaio preparatorio das equipes do Amendoeira Hockey Club, afim de ser formado o quadro official que breve intervirá em diversos jogos.

Assistido por grande numero de adeptos e pelo o que ha de selecto no bairro, foi realizado o treino, que teve por vencedor o quadro Vermelho e branco, por 6 x 4.

A partida, na falta de quem orientasse os players, teve um transcorrer falho de technica e um tanto violento (o que é contraproducente sob todos os pontos de vista), porém, foi proveitoso para o preparo individual.

Destacaram-se os players Lelio e Persio, Brasil, Celso, Myron e Sylvio.

Entretanto, devido ao que apontámos acima, tudo producto do esforço pessoal, pois que em conjunto ficou a desejar o ensaio.

O enthusiasmo que reina nas fileiras do Amendoeira H. Club é, porém indice do progresso que attingirá o "Hockey" em seu meio, dentro em breve.

Os quadros foram os seguintes: Faixa-rubra — Myron, Sylvio e Olavo; Celso, Paulista e Ernani. Alvi-negro — Tenente Queiroz, Lelio e Schinnovitz; Raul, Nilo e Persio.

A. Prior está esperando a resposta de Barbens

O popular "leve" luzitano que tanto successo tem obtido entre nós ultimamente, desafiou Ramon Barbens para uma luta no Fluminense.

Até hoje, porém, Annibal Priór não obteve resposta ao seu desafio e foi por isso que veio ao DIARIO CARIOCA para que procurassemos saber a razão desse silencio, já que o hespanhol conseguiu uma lutazinha com... Camillo.

Os jogos de domingo

AMERICA E FLUMINENSE FARÃO A MELHOR PELEJA DO DIA

Em proseguimento do Campeonato Preparatorio, que ainda não ficou definitivamente extincto, a Amea realizará domingo proximo, os seguintes jogos, onde se destaca o encontro America e Fluminense, como o melhor do dia:

Botafogo x Flamengo.
S. Christovão x Vasco.
Bomsuccesso x Carioca.
Bangú x Brasil.
Andarahy x Olaria.
America x Fluminense.

Torneio Preparatorio

A SITUAÇÃO DOS CONCURRENTES

SE'RIE "A"

	P. P.
Vasco	0
Bomsuccesso	1
Carioca	2
Botafogo	3
Flamengo	3
São Christovão	3

SE'RIE "B"

	P. P.
Fluminense	0
America	0
Bangu'	1
Andarahy	3
Brasil	4
Olaria	4

Desfazendo alleivosias

Tornando sem effeito as palavras proferidas por pessoas sem o necessario grau de idoneidade moral, fazemos publico que o nosso companheiro Drausio Marinho de Mello, empresta o seu concurso á secção sportiva deste matutino, desde 10 de fevereiro de 1931, até a presente data, sem ter incorrido no menor deslise, que desaggradasse aos seus chefes.

Não têm, pois, fundamento, os ataques a Marinho de Mello, que attribuimos partir de algum despeitado, devido á sua critica severa... e nada mais...

A nova alma do rubro-negro

Fernandinho, o novel keapper do Flamengo, que foi a alma do jogo do seu gremio com o São Christovão, preencheu perfeitamente o claro deixado por Amado.

As suas pegadas são seguras e intelligentemente feitas, o que, desde logo, prevemos ser uma das maiores revelações do anno.

INSPECTORIA DE VEHICULOS

Estão convidados á comparecer á Inspectoria de Vehiculos, para responder por infracções commettidas, os motoristas dos autos seguintes:

Excesso de velocidade — 3.925 — 11.775 — C. 1.668 — C. 4.343 — Omnibus ns. 25 — 98 — 103 — 104 — 333 — 388 — Moto 226.

Passar á frente de outro — Omnibus ns. 11 — 54 — 95 — 281 — 366 — 369.

Transitar fóra da hora — C. 1.1018.

Não diminuir a marcha no cruzamento — 4.599.

Excesso de fumaça — On. 314.

Trafegar contra a mão de direcção — C. 6.610.

Desobediencia ao signal: — 777 — 3.956 — 5.692 — 5.794 — 7.315 — 7.786 — 9.322 — 9.763 — 12.111 — 13.066 — 15.027 — .. 15.261 — C. 4.421 — Omnibus ns. 28 — 283 — 73 — 265 — 288 — 380 — 400.

Circular para angariar passageiros — 1.547 — 3.435.

Interromper o transito — C. 3.687 — C. 6.125 — Carroça, L. P. 28.

Estacionar em logar não permittido: — 621 — 1.652 — 3.257 — 3.880 — 5.574 — 5.873 — 7.003 — 8.186 — 9.976 — 10.286 — .. 10.361 — 10.662 — 10.869 — .. 11.218 — 13.975 — 14.577 — .. 14.792 — 15.678 — C. 1.281 — C. 6.172.

Desobediencia ao signal da Assistencia — On. 246.

Passar entre o meio-fio e o bonde — 5.722.

Desobediencia ao signal para ser fiscalizado — (S. P. 1.652) — 777 — 8.441 — 11.241 — 13.234 15.716 — C. 2.154 — C. 4.310 — C. 6.176 — Moto 341.

Transitar sobre a calçada — 1.393.

Abandonado — 7.658 — 15.668.

Desobediencia ao signal para accender as lanternas — 36.110 — 843 — 1.293 — 1.904 — 2.308 — 2.576 — 3.181 — 4.476 — 4.694 — 4.951 — 5.508 — 6.736 — .. 7.421 — 7.424 — 7.756 — 9.201 — 9.879 — 10.511 — 11.335 — 11.788 — 11.889 — 12.867 — .. 13.308 — 13.913 — 14.024 — .. 14.751 — 14.873 — 15.572 — .. 16.028 — Omnibus ns. 4 — 294 — 347 — 366 — 368.

Cia. Calçados Clark

A PROXIMA INAUGURAÇÃO DE UMA NOVA CASA

A conceituada Companhia de Calçados Clark, de São Paulo, que tantas filiaes já possue em nossa praça, com o intuito de melhor ainda servir á sua numerosa freguezia, vae abrir dentro em breves dias, uma nova casa nesta capital, á Avenida Passos, 29 e 31.

Assim installada a nova filial, em magnifico edificio, recentemente construido, fica melhor apparelhada para continuar a bem servir á sua grande freguezia.

No mundo do Box

Uma victoria de Paulino Uzcudun

NOVA YORK, 5 (Havas) — Paulino Uzcudun bateu o pugilista Jack Gagnon, de Boston, por knock-out, no setimo round. A partida era em dez rounds.

Os dois contendores entraram para o ring pesando 203 e 204 libras, respectivamente.

O argentino Fidel Marcillas bateu, por sua vez, no primeiro round de um match em quatro turnos, o pugilista Al Valdfi, de Nova York. Os dois contendores pesavam 152 e 150 libras, respectivamente.

O Rio possue mais uma escola de box

Kid Simões, o popular e querido pugilista, de maneiras e tratos lhanos, tão captivantes, acaba de fundar á rua da Assembléa n. 95, 2º andar, uma escola de box, luta livre, jiu-jitsu e capoeiragem, a qual recebeu o nome de "Academia Brasileira de Sports".

As melhores sumidades daquellas modalidades de sports fazem parte do novel gremio, como Géo Omori, Sinhôsinho e outros.

Domingo, proximo, ás 16 horas, será o "ring" inaugurado, com um programma interessante, onde se destaca o copo de leite com doces a todos os presentes.

Saude e educação dos filhos
GRANDES PARQUES A' BEIRA-MAR
ESCOLA BRASILEIRA DE PAQUETA'
(INSTITUTO CAMARGO) — TEL. 24

TELEPHONE 4-4428
Especialista em collocação de toldos de todos os modelos
Cortinas em claraboias, barraquinhas, stores, sanefas de todos os gostos, reposteiros, capas para mobilia, pinturas de liso e de letras
J. Venancio da Gama
Enceramento de assoalhos — Attende a chamados
RUA DA GAMBOA, 159
Officina: RUA DO SENADO, 20 — Tel. 2-8334 — Rio de Janeiro

OPTICA MODERNA
CASA ESPECIAL
Officina perfeitamente apparelhada
para executar com o maior rigor todos os trabalhos concernentes a este ramo de arte
Arthur Jacintho Rodrigues
RUA SETE DE SETEMBRO, 47

SEJA PATRIOTA!...
Compre artigos de homem e sport no
Lavadeira
R. Ouvidor. 118 - Rio
Fornecedor do Mundo SPORTIVO
5 % da importancia total de suas compras reverterá em pról da CAIXA OLYMPICA, para custear a ida dos desportistas brasileiros ás Olympiadas de Los Angeles. Tel. 2-6056

Recapitulação de quarenta dias de dissidios e entendimentos

DOCUMENTOS E FACTOS QUE PRECISAM SER FIXADOS COMO PRECIOSOS SUBSIDIOS PARA A RECONSTITUIÇÃO HISTORICA DOS DIAS E DAS HORAS — QUE O BRASIL ATRAVESSA —

Concluimos hoje, o historico dos acontecimentos politicos que empolgaram a Nação, desde o dia 25 de fevereiro, em que deixou de circular o DIARIO CARIOCA:

De regresso de Petropolis, onde se desempenhou da sua missão, o illustre "leader" liberal, que foi uma voz flammejante na propaganda dos postulados revolucionarios, o sr. João Neves fez as seguintes declarações aos jornaes desta capital:

"Fui a Petropolis, hoje, ás 16 horas, attendendo a um convite, que recebi do sr. Getulio Vargas para conversarmos a respeito dos ultimos acontecimentos politicos. Estive com o chefe do Governo Provisorio durante mais de duas horas. Com elle conversei sobre todas as questões da actualidade politica brasileira, expondo-lhe os meus pontos de vista. Estes são conhecidos do paiz, através dos meus discursos e pronunciamentos ultimos. Fui portador da carta do sr. Baptista Luzardo, pedindo exoneração irrevogavel da chefia de policia desta capital e transmitti tambem a s. ex. a minha opinião condemnando veementemente as violencias praticadas em prejuizo da livre manifestação do pensamento nos comicios publicos e na imprensa, sobretudo no attentado contra o "Diario Carioca". Ratifiquei em nome do sr. Lindolfo Collor o pedido de exoneração, tambem irrevogavel, do mesmo. Por minha vez, inteiramente solidario com o pronunciamento dos meus companheiros, declarei que me exonerava do cargo de consultor juridico do Banco do Brasil. Já me havia entendido pela manhã, telegraphicamente, com Porto Alegre. Hoje, como hontem, como sempre, só me anima o mesmo pensamento de paz e de concordia entre os brasileiros, entendendo que o caminho da lei e da consulta á Nação é o unico que pode resolver as difficuldades da hora presente. Tudo envidarei para esse alto objectivo e para poupar ao Brasil maiores dores e sacrificios, mas em qualquer circumstancia, estarei sempre com as minhas idéas e, sobretudo, com o Rio Grande do Sul, ao qual tudo devo e ao qual jamais faltarei. Penso como Clemenceau: "On est de son pays avant d'être de sa philosophie". Cumprido o meu entendimento com os meus companheiros, aqui estarei no meu posto, ao serviço dos meus compromissos. Aos detractores, abandonando o meu cargo para ficar com as minhas idéas, dou a unica resposta que elles sempre mereceram — a evidencia dos factos contra a miseria dos calumniadores. E até a volta."

* * *

Emquanto se aguardava em Porto Alegre a chegada do sr. Mauricio Cardoso, os factos começaram a se articular para o desfecho final dos acontecimentos. O sr. Getulio Vargas entretinha palestras telegraphicas com o sr. Flores da Cunha e o sr. Borges de Medeiros chegava á capital do Estado, vindo de Irapuá. O sr. Assis Brasil, consultado pelo chefe do Governo, respondeu que ficaria com o seu partido e o seu Estado, para o qual se dirigia naquelle momento. Chegando a Porto Alegre, o sr. Borges de Medeiros, chefe do Partido Republicano, recebeu a visita dos srs. Raul Pilla, Baptista Luzardo e Mem de Sá. No decorrer da palestra que manteve com os visitantes, o sr. Borges de Medeiros, dirigindo-se ao sr. Luzardo, declarou: "Os srs. não cairam de pé porque cairam nos braços do Rio Grande. A frente unica é hoje não só uma questão de honra, mas tambem a salvação para o Rio Grande e para o Brasil." O velho republicano definia, nessas palavras, o pensamento e a attitude do glorioso Estado do Sul, que foi a grande voz da campanha liberal e o maior responsavel pelo movimento que derrubou a oligarchia perrepista, em 1930. Tornou-se o sr. Borges de Medeiros o ponto de gravitação de todo o movimento politico que se processava em Porto Alegre.

Nesta capital, em meio da espectativa geral do povo e de todas as classes, reuniam-se os elementos "esquerdistas", para discutirem a situação, sem nada ficar decidido, emquanto o Rio Grande não se pronunciasse.

Em 9 de março os jornaes estampavam a ordem do dia do general João Gomes Ribeiro, que crystallisava um appello aos seus camaradas do Exercito "pela disciplina e pela ordem". "Será assim, disse o illustre militar, por essa attitude honrosa que mostraremos a todos os nossos cidadãos que honramos a farda que vestimos, que abraçamos a carreira das armas como quem se dedica a um sacerdocio, cujo culto constante é a Patria. Essa attitude, de que fala o general João Gomes, é a que devem tomar todos os militares, exercendo sua actividade, "exclusivamente nos quarteis e campos de manobra", alheios á politica e ás paixões partidarias.

Afinal, no dia acima, chegou a Porto Alegre, o sr. Mauricio Cardoso, que na mesma data recebeu por avião, uma carta do sr. Getulio Vargas, appellando para o seu espirito de ponderação, no sentido de cooperar para uma solução feliz, capaz de harmonizar a familia revolucionaria. A presença do ministro da Justiça era que faltava para a grande reunião dos proceres gauchos que iriam estudar, em conjunto, a situação e traçar as directrizes da frente unica em face das divergencias suscitadas, que puzeram em choque os elementos que até então vinham prestigiando o governo federal.

Procurado pelos reporteres de Porto Alegre, antes da conferencia dos partidos, o sr. Mauricio Cardoso declarou: "Os srs. ainda me perguntam se pedi demissão? Pois não sabem que apresentei, na vespera de minha partida para Porto Alegre o meu pedido de demissão irrevogavel ao dr. Getulio Vargas? Pois não sou mais ministro!"

Ainda no mesmo dia, aqui no Rio, a Associação Commercial, conjuntamente com os representantes das associações de classe filiadas, dirigia um appello á Nação em que se frizava ser mistér dar treguas aos embates, extremados de opiniões, conciliando homens e idéas que, em verdade, visam o bem commum. O Brasil, que trabalha e produz, precisa de ambiente proprio á grandeza da sua tarefa, irrealizavel sem o desarmamento dos espiritos."

Em 10 de março effectuava-se, em Porto Alegre, uma sessão preliminar dos proceres gauchos. Nessa reunião o sr. Mauricio Cardoso fez uma longa exposição de todas as occurrencias politicas, relatando com todos os pormenores os acontecimentos que antecederam o seu pedido de demissão. Da exposição do sr. ministro da Justiça, consta o caso do sr. Adolfo Bergamini que serviu apenas de pretexto para vagar a Prefeitura do Districto Federal, afim de ser posto ás ordens dos elementos que combatiam o valoroso parlamentar carioca. Nessa reunião nada ficou resolvido, por ser julgado necessario conhecer os factos em todos os seus detalhes.

O sr. Lindolfo Collor, ministro resignatario do Trabalho, fala então á imprensa, dizendo: "os resignatarios dos altos postos que occupavam na ditadura estariam deshonrados no conceito do povo riograndense, se depois do attentado monstruoso e selvagem do DIARIO CARIOCA não houvessem definido as suas posições, rejeitando qualquer connivencia posterior com aquella monstruosidade de que tanto se ufanam os seus autores".

E adeanta:

"Póde ter a certeza de que o Rio Grande saberá agir com prudencia, energia e serenidade em defesa do patrimonio moral e cultural da Nação.

Não fugiremos ás responsabilidades que nos pesam, mas antes de tudo e acima de tudo olharemos para a tranquillidade do paiz, que é o bem supremo que nos cumpre defender dentro da dignidade politica de que somos expoentes pela confiança e pelo apoio incontestaveis e incontestados do nosso povo".

No Rio Grande era vibrante o ambiente em torno dos vultos mais notaveis da sua politica. Os srs. Mauricio Cardoso, João Neves, Lindolfo Collor e Baptista Luzardo continuavam a ser alvos das demonstrações mais enthusiastas do povo. O glorioso Estado apresentava ao paiz um exemplo formidavel de cohesão e de altivez civica. O sr. Flores da Cunha enviava então ao chefe do Governo uma carta, por avião, expondo-lhe os resultados da conferencia e a maneira pela qual os partidos riograndenses aceitariam um entendimento que resolvesse a crise politica. Dessa carta foi incumbido de redigil-a o sr. Darcy Azambuja, director da "Folha da Manhã".

Ao mesmo tempo, os jornaes publicavam telegrammas de Porto Alegre, informando que a viagem do sr. João Alberto ao Rio (s. s. achava-se em Porto Alegre) era sob a orientação de "um trabalho intenso em torno de uma solução conciliatoria entre as varias correntes que fizeram a revolução de outubro".

Precisamos fixar certos detalhes para melhor compreensão dos factos que se encadearam.

Afinal, a 16 de março, depois do encontro dos srs. Borges de Medeiros e Assis Brasil — separados por antigas competições locaes — a frente unica enviava ao sr. Getulio Vargas um heptalogo em que se consubstanciavam as suas directrizes.

E' esse o importante documento:

"1º — A punição dos responsaveis directa ou indirectamente pelo attentado contra o DIARIO CARIOCA, mediante inquerito presidido por ministros do Supremo Tribunal, com amplos poderes para julgar e condemnar.

2º — Decreto do Governo Provisorio pondo em vigor a Constituição de 24 de fevereiro, na parte referente aos direitos dos cidadãos.

3º — Suspensão de qualquer restricção á liberdade de imprensa e publicação de decretos dispondo sobre a punição dos autores de artigos diffamatorios e informações tendenciosas.

4º — Commetter a uma commissão de brasileiros notaveis a organização de um projecto de Constituição a ser apresentado á futura Assembléa Constituinte como ante-projecto.

5º — Tomar providencias immediatas para a effectivação do alistamento eleitoral e eleição dentro do corrente anno.

6º — Organização de uma commissão de technicos para estudar as bases com que o governo federal encampará as dividas dos Estados e municipios, julgadas insolventes.

7º — Convocação dos leaderes revolucionarios para organizar um plano de acção administrativa e politica para o Governo Provisorio, conforme os compromissos tomados pela Revolução e as aspirações do paiz".

Esse documento era assignado pelos srs. Borges de Medeiros e Assis Brasil, como interpretes dos dois partidos. Antes de enumerarem os itens do heptalogo, os dois chefes gauchos analysam a situação geral do paiz, num preambulo feito em linguagem ardente. Dizem que os dois partidos politicos do Estado estão inteiramente solidarios com os companheiros que se afastaram do governo, por julgarem procedentes as razões que os levaram a tal attitude, accrescentando que, conseguintemente, nenhum politico occupará cargos vagos, sem que isso importe em combate ou represalia contra o Governo Provisorio. Referem-se ao empastelamento do DIARIO CARIOCA, lembrando o incidente occorrido com a "Tribuna", ao tempo do Governo Provisorio de 1890 e as providencias adoptadas pelo marechal Deodoro. Affirmam, a seguir, que têm a convicção de que a maioria do Exercito não concorda com o attentado e frisam, finalmente, a necessidade do reajustamento geral da situação, expressando o desejo de verem o governo do sr. Getulio Vargas prestigiado e forte, para o que suggerem a adopção das providencias contidas no heptalogo acima.

Como complemento dessas razões, o sr. Getulio Vargas recebeu uma carta do sr. Assis Brasil, que é um documento notavel e que teve a melhor repercussão em todo o paiz. Nessa carta o ministro da Agricultura diz:

"Em todo o caso, em tempo algum, será honesto deixar de acatar a sentença das urnas ainda mais quando, e certo, não nos preoccupamos com os homens, mas com as instituições.

Alguns homens do passado podem voltar; mas as instituições mortas nunca poderão resuscitar.

Eu, pois, votaria, simplesmente, para que o Rio Grande do Sul obtivesse, em plena cordialidade affectuosa, do seu digno filho, collocado no ponto culminante da administração publica, a adopção pura e simples, daquella politica sabia que só tem contra si o proprio deslumbramento da evidencia.

Encontrei, porém, aqui, já redigido pela mais competente autoridade de uma das correntes convergentes da frente unica, depois de demorado exame e discussão de todos os elementos significantes da situação, uma mensagem ao Governo Provisorio que termina por itens positivos das condições irreductiveis para a continuação de sua solidariedade com o mesmo.

Esse longo diploma está lavrado em termos respeitosos e cordiaes, sem deixarem de transpirar muita firmeza.

Não parecendo de boa politica fazer qualquer objecção formal ou substancial, propuz e esse meu ponto de vista foi immediatamente aceito pelo sr. Borges de Medeiros antes de mais ninguem qual na categoria, ainda por mim conservada de parte da familia official do eminente amigo, que eu lhe transmittisse, sob essa reserva essencial, o documento com todos os seus itens, pedindo tambem, reservadamente, o seu parecer, sobre a probabilidade de, por esse meio, se attingir ao accordo desejado".

Seguem-se os itens estabelecidos pelos proceres gauchos, transmittidos em cifra, pelo sr. Assis Brasil. E a carta continua:

"Se fôr seu desejo, transmittirei na integra o documento.

Acho inutil reaffirmar que continuo ás suas ordens, para mediar, com o mais sadio empenho, neste entendimento.

Entretanto, com a mesma lealdade pessoal e civica, declaro expressamente que não poderei deixar de ser obediente ás decisões regularmente tomadas pelo meu partido, cujos destinos a honra e o patriotismo vinculam intimamente á união sagrada do Rio Grande que assegurou a sua gloria e prosperidade no futuro".

De posse do heptalogo gaucho, o sr. Getulio Vargas respondeu em longo telegramma, expondo, por sua vez, os seus pontos de vista. Essa resposta é longa e já foi amplamente divulgada. Vamos transcrever apenas as que se referem aos dois "itens" principaes: o empastelamento do DIARIO CARIOCA e a fixação da data para as eleições:

Primeiro — Tem por objectivo fazer plena luz e justiça no caso do DIARIO CARIOCA. Não é outro o meu pensamento.

A fórma proposta, aliás, já tornada publica, ha dias, por intermedio do "O Jornal", traria a violação das actuaes leis judiciarias e das normas do governo. Criaria uma justiça especial sem maior efficiencia do que a normal e legal. Seria, ainda, contrariar o espirito e o objectivo de todas as reformas da Justiça e do proprio Supremo Tribunal e reeditar processos usados em outros tempos para casos similares, sem o menor resultado como é facil constatar, revendo-se a historia dos mesmos. Occorre, mais, que o Supremo Tribunal, pelo decreto numero 20.106, de 13 de junho de 1931, ficou restabelecido na plenitude de suas attribuições e garantias, tornando o governo sem meios de exigir delle a escolha e designação de um de seus membros, para presidir ou fazer esse inquerito. Sómente poderia o governo fazel-o, por intermedio do procurador geral da Republica, o que não parece aconselhavel, dados os precedentes, em casos anteriores, no regime deposto. O objectivo de apurar responsabilidades e castigar autores ou incitadores, militares e civis, será attingido plenamente com as providencias já adoptadas. O inquerito civil, deixado em meio pelo ex-chefe de policia, teve curso e será presente ao governo e á Justiça. O mesmo succede com o inquerito militar. Parece, assim, mais avisado excluir este item ou formulal-o dentro das normas legaes vigentes, que serão cumpridas sem reservas em relação a todos os responsaveis.

Quinto — As providencias suggeridas constam da propria Lei e serão executadas na sua fórma e termos.

Precisamos, por um entendimento geral e sincero de todos os elementos revolucionarios, coordenar pontos de vista, eliminar divergencias e malentendidos, empenhando-nos, solidariamente, na execução de um programma unico, afim de evitar o surto de casos politicos, que sómente servem para criar difficuldades ao governo e desviar a sua attenção dos problemas vitaes do paiz. Para attingirmos esta finalidade superior tenho a certeza de poder contar com a continuidade de sua preciosa collaboração, orientada sempre no melhor e mais nobre sentido.

Aguardando resposta, muito me apraz transmittir ao prezado amigo, com os meus agradecimentos, a retribuição de seu affectuoso e cordial aperto de mãos. — **Getulio Vargas**".

* * *

Começaram então a apparecer nos jornaes os telegrammas dos ministros de Estado e dos interventores, em resposta á communicação que lhes fôra feita pela frente unica sobre a attitude do Rio Grande. Os despachos dos interventores nortistas são todos elles vasados em estylo colonial, isto é, inopportuno, aggressivo e descortêz.

E' de justiça realçar a linguagem do telegramma do senhor Pedro de Toledo, interventor em São Paulo, que se soube collocar acima das miserias do momento, collocando-se á altura da sua tradição de cavalheirismo e de educação politica.

A 21 de maio o sr. Flores da Cunha chegava ao Rio, vindo em avião da "Condor". Os motivos dessa viagem foram esclarecidos pela seguinte nota do "Estado do Rio Grande":

"Tendo recebido do sr. Getulio Vargas um pedido de informações a respeito da situação criada no Rio Grande do Sul, pela manifestação de seus dois partidos politicos, o sr. Flores da Cunha deliberou prestar esses esclarecimentos pessoalmente, afim de poder transmittir, com maior fidelidade, ao ditador, os sentimentos patrioticos que empolgam a alma riograndense neste momento historico."

A estada do interventor gaucho nesta capital deu motivo a varias "demarches" e entendimentos, visando todos o congraçamento geral dos revolucionarios. Tres dias depois regressava o destemeroso politico ao seu Estado, levando, diziam, a ultima palavra do sr. Getulio Vargas.

Nesse mesmo dia chegava a noticia do pedido de demissão do sr. Assis Brasil, feito de maneira irrevogavel, demonstrando assim s. ex. a sua integral solidariedade com os seus conterraneos.

O sr. Flores da Cunha chegou em Porto Alegre guardando reservas.

O interventor federal disse apenas que não queria fazer declarações para a imprensa no momento. Quando houvesse opportunidade falaria com a franqueza de sempre. Disse ainda que estava muito fatigado, não sómente com a viagem, como tambem com a serie de conferencias mantidas no Rio, onde não havia repousado um momento.

Ainda no mesmo dia, 24 de março, os jornaes de Porto Alegre divulgavam uma entrevista do sr. José Americo, ministro da Viação, em que s. ex. dizia:

Acompanho com a maior sympathia as demarches promovidas pelo sr. Flores da Cunha, junto ao sr. Getulio Vargas, para o restabelecimento do apoio do Rio Grande ao Governo Provisorio.

Com essas palavras o sr. José Americo inicia as suas declarações mostrando ao mesmo tempo quanta confiança o anima, relativamente aos destinos do Paiz. E accentua que o gesto do sr. Flores da Cunha, procurando pessoalmente, trazer esclarecimentos ao Governo Provisorio sobre a realidade da situação no Rio Grande, não póde deixar de passar sem relevo especial, pois denota um esforço que bem merece ser correspondido.

E prosegue:

"A harmonia entre o Rio Grande do Sul e o Governo Provisorio é indiscutivelmente necessaria ao equilibrio e á estabilidade da ordem civil no territorio nacional. Essa harmonia depende do valioso concurso moral e material que o Rio Grande do Sul presta á Nação. Para esse fim todos os esforços que puderem ser empregados devem entrar em jogo".

Foi, egualmente, divulgado um longo telegramma do sr. José Neves ao sr. Getulio Vargas, em que o ardoroso leader gaucho faz o historico de sua vida politica, toda ella cheia de lealdade e de dedicações. Relembra a sua acção no movimento de outubro e diz:

"Fique a Nação segura de que só nos exoneramos porque elle se exonerou, sciente elle da nossa resolução e com ella conforme. Teriamos adherido com elle em qualquer occasião em que elle julgasse impossivel tornar effectivas as aspirações do Rio Grande, que são simplesmente as do Brasil. Tal era a nossa deliberação notoriamente assentada, pois consideravamos Mauricio Cardoso a bandeira dos Partidos Gauchos e o symbolo dos compromissos liberaes no Governo Provisorio.

Tenho a certeza que v. ex. não compactua com semelhantes juizos que só nos exaltam. Porque como v. ex. saberão de que nobre metal é feito o meu caracter e como detesto a insidia, a intriga, a deslealdade e o falso testemunho. Nada devo á Dictadura. Perante v. ex. digo que jamais postulei deante de v. ex. e de seus illustres ministros ou dos interventores, interesses pessoaes.

Sou hoje o mesmo homem que v. ex. em carta de 1929, reconhecia que se preoccupava com v. ex. e não trabalhava "pro domo sua".

Ninguem deplora mais do que eu o ponto a que chegamos e se de mim dependesse a paz voltaria aos arraiaes da Revolução.

Nunca hesitarei, porém, entre o dever a cumprir, por mais arduo que seja, e o interesse individual, por mais respeitavel que seja.

Separado dos homens pelas idéas, escolhi precisamente o endereço de sua honra pessoal inatacavel para abrigo de minha defesa.

Se a Revolução acabar amnesica cairemos abaixo do regime que destruimos."

A conferencia de Cachoeira

Depois do regresso do sr. Flores da Cunha a Porto Alegre, reuniram-se em Cachoeira os vultos destacados dos dois partidos gauchos.

Essa reunião foi presidida pelos srs. Borges de Medeiros e Assis Brasil, achando-se presentes os srs. Flores da Cunha, Raul Pilla, João Neves, Baptista Luzardo, Urbano Garcia e Synval Saldanha.

Terminada essa nova conferencia ficou resolvido o seguinte:

"1º — Os partidos politicos do Rio Grande do Sul resolveram manter e ratificar a sua anterior definição de attitudes por isso mesmo que ella representa o minimo reclamado pela consciencia civica do povo do Estado.

2º — Quando, porém, as considerações adduzidas pelo interventor tornassem aconselhavel a reabertura do debate acerca de pontos menos relevantes do heptalogo, isso seria substancialmente impossivel na parte referente ao periodo dentro do qual preconizamos a consulta á Nação, para a escolha de seus delegados constituintes. Com effeito, não fixar desde já a época em que se deverão realizar os comicios eleitoraes e tornal-a dependente da conclusão do alistamento, significaria manter incerta e imprecisa aquella época, uma vez que a citada lei torna o alistamento uma funcção permanente e não faz nenhuma referencia ao momento adequado ao encerramento da qualificação. Consequentemente, o texto legal não póde, nem de longe, indicar a volta do paiz ao regime constitucional.

3º — Tão certo parece que os partidos politicos do Rio Grande do Sul interpretaram, nesse magno assumpto, como nos demais, exarados no texto de sua mensagem ao chefe do governo provisorio, o sentimento incontestavel da maioria da opinião nacional, exuberantemente manifestada por orgãos de indiscutivel autoridade, isentos de qualquer sentimento faccioso, que não trepidam em levar a v. ex. a confirmação de seu apoio politico, desde que se torne realidade o conjuncto de providencias que já lhe foram suggeridas.

4º — Mas, desde que o chefe do governo provisorio affirmou não se poder obrigar além do que póde cumprir e entendem os partidos riograndenses que aquillo a que s. ex. se póde obrigar não satisfaz aos compromissos que conduziram a Nação á luta armada e de cujo cumprimento o Rio Grande se constituiu virtualmente garantia, os nossos partidos politicos alienam, de si, toda e qualquer responsabilidade em relação aos actos do governo provisorio, reservando-se o direito de propugnar, por todas as fórmas, o mais amplo debate em torno do proselytismo para a victoria de seus pontos de vista, sem quebra do civico dever de applaudir quaesquer medidas governamentaes, inspiradas no bem publico.

5º — Assim precisamente demarcada a linha de acção futura entre o Rio Grande do Sul e o governo provisorio, confiam ainda os partidos riograndenses em que o chefe da ditadura, coordenando a orientação de todos os verdadeiros responsaveis pela jornada de 3 de outubro, consiga estabelecer uma formula que, sem collidir substantivamente com os pontos de vista já acima resalvados, assegure ao paiz, a effectividade da obra revolucionaria que todos sinceramente almejamos.

6º — Examinada a situação da interventoria do Estado, em vista da declaração do sr. Flores da Cunha de se não manter nella, na hypothese de não vir concordar o governo provisorio com os pontos de vista do Rio Grande, resolveram os chefes dos partidos, reaffirmar a sua integral solidariedade politica e inabalavel confiança pessoal áquelle illustre riograndense, accrescentando que a sua acção administrativa nenhuma restricção soffrerá por parte dos mesmos partidos, cujos orientadores consideram no momento como o unico indicado para desempenhar plenamente tão difficil encargo".

Dessa maneira, o Rio Grande do Sul ficou coerente, galhardo e admirado. A sua attitude veiu mostrar que o grande Estado está firme ao lado do idealismo da Revolução que elle encabeçou e não transige na defesa dos principios que nortearam a jornada reivindicadora de 1930.

A politica mineira, fiel aos seus intuitos pacifistas que sempre constituiram o maior padrão de suas tradições liberaes, fez aos chefes gauchos uma demonstração do sentimento de concordia que anima a sua gente e fazendo votos pelo congraçamento de todos os que concorreram para a victoria da Revolução.

Respondendo ao telegramma do sr. Olegario Maciel e demais proceres mineiros, assim se expressou o sr. Assis Brasil:

"De Pedras Altas, 25 — Telegramma circular firmado por v. ex. e outros eminentes compatriotas e amigos foi recebido em Porto Alegre, quando me ausentára para esta sua casa, o que explica demora desta resposta. Minhas aspirações coincidem com as de v. ex. quanto á necessidade de manter cordialidade entre todos os responsaveis pela situação. Estou, entretanto, persuadido, como estará tambem certamente v. ex., de que a unica harmonia razoavel sómente poderá obter-se mediante accordo sobre principios e methodos de os praticar. Principios e methodos só pódem ser os propostos pela Alliança Liberal que se resumem na prompta convocação da Convenção Nacional incumbida de remodelar as instituições sobre a base da representação verdadeira e da independencia dos juizes. Nesse sentido — continuarei a empregar todas as minhas escassas faculdades. Queira v. ex. fazer chegar uma cópia deste recado a todos os illustres signatarios do a que elle responde. Attenciosos cumprimentos. — **Joaquim F. de Assis Brasil**".

E são esses os documentos e os factos que precisam ser fixados, como preciosos subsidios para a reconstituição, em suas linhas geraes, dos dias e das horas que o Brasil atravessa.

A MELODIA

A MAIS BEM INSTALLADA E LOCALIZADA CASA DO GENERO

está ao vosso dispôr para vos fornecer:

O MELHOR REFRIGERADOR:

G.E.

O MELHOR RECEPTOR DE RADIO:

RCA-VICTOR

OS MELHORES DISCOS VICTOR, POLYDOR, COLUMBIA, ETC.

Além de estar apparelhada com a mais bem montada

OFFICINA-ELECTRO-TECHNICA

VENDAS A PRAZO

Gonçalves Dias 40

Tel. 2-2209

O Morro de Santo Antonio

Temos nos abstido de discutir o caso do Morro de Santo Antonio, considerando que seria mais razoavel deixar vir a publico as conclusões a que chegou no estudo daquella questão a commissão de inquerito, nomeada pelo ministro da Justiça, por ordem do chefe do Governo Provisorio. Essa conclusão ainda não divulgada não poderá por certo confirmar as suspeitas formuladas pelo ministro da Viação, acerca da legitimidade da propriedade que a Companhia Santa Fé transferiu á Prefeitura Municipal. Realmente, as opiniões dos jurisconsultos que têm examinado o caso são tão positivas sobre a materia que, parece, fóra de duvida, haver sido o ministro José Americo induzido por informações deficientes ou erroneas a suscitar uma questão em torno do caso que, após exame mais detido, o titular da pasta da Viação será o primeiro a reconhecer como perfeitamente liquido.

Mas dessa attitude de reserva, em que o "O Jornal" se tem conservado sobre o caso do Morro de Santo Antonio, somos forçados a afastar-nos deante da noticia divulgada de haver o procurador dos Feitos da Fazenda Municipal, sr. Mauricio de Lacerda, recebido do interventor no Districto Federal um officio no qual se affirma que documentos relativos ao caso em apreço se acham em poder do procurador sr. Sabola de Medeiros, que os teria levado para a Europa comsigo.

Não sabemos em que se póde basear o gabinete do interventor para aquella allegação, que, até apresentação de prova em contrario, recusamos aceitar como verdadeira. Lealmente, só por um accidente poderia o sr. Sabola de Medeiros ter levado inadvertidamente para a Europa os documentos a que se allude. Mas não é esse o motivo do commentario que aqui formulamos e que se tornou necessario, deante da divulgação do conteúdo daquelle officio pelo segundo procurador dos Feitos da Fazenda Municipal, divulgação feita com a intenção bastante transparente de envolver na questão o nome do sr. Saboia de Medeiros.

Nessa attitude do sr. Mauricio de Lacerda, patentea-se ainda a curiosa preoccupação que parece ter sido nelle criada pela investidura com que o distinguiu o interventor no Districto Federal.

No mesmo communicado em que o segundo procurador faz aquella allusão malevola ao seu collega ausente, ha menção pejorativa de outros nomes, inclusive de personalidades illustres ha muito fallecidas.

O sr. Mauricio de Lacerda parece empenhado em tornar o Morro de Santo Antonio o pedestal da sua celebridade. Ninguem lhe contestará direito a essa pretensão, mas parece ser tempo de que alguem faça sentir ao segundo procurador da Fazenda Municipal que as suas funcções são de natureza juridica e não se conciliam muito com o genero de auto-propaganda que, em torno dellas, insiste em fazer o festejado tribuno carioca.

Quando o sr. Mauricio de Lacerda foi nomeado para aquelle cargo, o "O Jornal" resaltou que, entre os muitos dotes do nomeado, faltavam, precisamente, os requisitos necessarios ao bom desempenho das funcções de que o acabavam de incumbir.

Parece que o proprio interventor acabou por convencer-se da procedencia das nossas objecções e a recente nomeação do sr. Miranda Valverde para o novo cargo de procurador-geral indica o reconhecimento da necessidade de deixar os interesses judiciarios do municipio, salvaguardados emquanto o sr. Saboia de Medeiros se acha na Europa e o segundo procurador completa a revisão dos seus estudos juridicos.

Foi, evidentemente, um acto prudente do sr. Pedro Ernesto, mas parece que o interventor deve completal-o pedindo ao procurador-geral uma attenção mais vigilante no sentido de moderar o ardor publicitario do sr. Mauricio de Lacerda.

O Morro de Santo Antonio presta-se de facto a ser um bom pedestal, mas o segundo procurador não deve esquecer que aquella collina é traiçoeira e que os desabamentos das suas encostas já têm causado a muita gente surpresas e dissabores.

(Transcripto do "O Jornal", de 3-4-1932).

Alfaiataria Estrella D'alva

Com variado sortimento de casemiras nacionaes e estrangeiras, fazenda por atacado e a varejo, inaugurou-se recentemente a casa "Estrella D'Alva", á praça Tiradentes n. 76, de propriedade de Francisco Corrêa de Moraes.

A nova alfaiataria está apta a bem servir a sua clientela, particularmente na sua especialidade — Roupas feitas sob medida.

PARA EVITAR A ALLIANÇA ENTRE A AUSTRIA E A ALLEMANHA

O PRIMEIRO PASSO PARA A RECONSTITUIÇÃO DO ESTADO AUSTRO-HUNGARO

Hindeburgo

O primeiro ministro francez acaba de chegar a Paris, regressando de Londres, onde fôra participar das negociações em torno do projecto da Confederação Economica do Danubio. E, interrogado pelos jornalistas, o sr. André Tardieu se manifestou satisfeito com a magnifica boa vontade que encontrára no sr. Ramesav Mac-Donald para a realização daquelle plano.

Volta, pois, á ordem do dia, a velha questão da alliança entre a Austria e a Hungria.

E tanto mais se torna imprescindivel á França a referida alliança, quanto mais se intensifica, na Austria e na Allemanha, a campanha pan-germanista, que visa, como principal objectivo, o ingresso da Republica Austriaca no concerto dos estados germanicos.

Quando os canhões emudeceram, em 1918, os vencedores se reuniram, para dividirem entre si a formidavel presa de guerra. E a luta, que se travara nas trincheiras, onde as nações vencedoras fraternizaram durante quatro annos, numa guerra de vida ou morte aos Imperios Centraes, transportou-se mais feroz e encarniçada, para o ambiente discreto dos gabinetes. Calaram-se as metralhadoras, silenciaram os obuzes. Mas os diplomatas substituiram os generaes e os campos de batalha se transmudaram nos conclaves internacionaes.

Extincta a guerra mundial, as causas profundas que a geraram continuam de pé, aggravadas ainda por novos factores de discordia.

Entres estes, avulta a constituição dos dois Estados dannubianos, pela dissolução da federação austro-hungara.

Consequencia immediata do fraccionamento que as potencias victoriosas impuzeram aos povos do Dannubio, foi o grande movimento que logo se iniciou, na Allemanha e na Austria, em pról de uma approximação economica e politica entre as duas Republicas germanicas.

Não escondem, mesmo, os leaderes principaes do movimento, que o seu grande objectivo é a integração da Austria na Confederação Germanica.

A' frente da campanha, vamos encontrar as figuras mais representativas dos grandes partidos austriacos e allemães. Se ha um assumpto em que esses partidos se põem intimamente de accordo, esse assumpto é a entrada da Austria na Grande Confederação dos povos germanicos.

A unanimidade, nesse ponto, é impressionante.

A França e a Inglaterra procuram, agora, repediar o grave erro que commetteram, isolando a Austria da Hungria, afim de destruir o velho e poderoso imperio, alliado incondicional da Allemanha. Já foi dado, pela França, o primeiro passo para a recomposição do Estado do Dannubio, frustrando o projecto da "Anschluss", isto é, da alliança economica entre a Austria e a Allemanha.

Resta saber si a Confederação Dannubiana constituida por dois paizes pobres, que não se bastarão a si mesmos, poderá evitar essa alliança, inspirada na unidade de raça entre os dois povos e em solidas razões economicas e politicas.

Um escriptor differente

BERILO NEVES E O EXITO DE "A MULHER E O DIABO"

O exito de "A Mulher e o Diabo", vem de ser plenamente confirmado, com a venda rapida da sua segunda edição.

Para um simples noticiarista, a nova literaria é realmente sensacional. Mas, para a critica e para os leitores de Berilo Neves ella constitúe a glorificação justa de um valor literario e o elogio de quem o soube ler e julgar como um dos nossos escriptores mais subtis, como ironista e como profundo observador dos caracteres femininos.

Dos femininos só? Não. Que nos perdoem as mulheres que Berilo ironisa.

Mas, Berilo sabe ver e observar tambem os espiritos mais fracos que vestem roupas masculas e atravessam a vida, olhos alçados para os demais, esquecidos do proprio ridiculo.

Sem duvida, as mulheres occupam o maior acervo das preoccupações de Berilo Neves, o unico escriptor, talvez, que melhor lhes sabe desvendar os mysterios da alma e distinguir, sob a pellica das luvas, as unhas afiadas decoradas a vermelho.

Por isso, porque Berilo interessa as mulheres e as mulheres a todo o mundo, "A Mulher e o Diabo", é, no momento, como o foi, quando posto á venda, "A Costella de Adão", o mais significativo exito de livraria e a mais bella victoria de um escriptor.

FALLECIMENTO

Em sua residencia, á rua Copacabana n. 803, falleceu, na manhã do dia 1º do corrente, a sra. Adelia Goulart Monteiro, esposa do dr. José Monteiro, director de Rendas do Estado do Espirito Santo e irmã de d. Alcina Goulart de Barros, esposa do dr. Barros Junior, ex-1º delegado auxiliar.

O seu enterramento verificou-se no mesmo dia, ás 16 horas, saindo o feretro da residencia da familia, com grande acompanhamento, para o cemiterio de São Francisco Xavier, onde foi realizada a inhumação.

O aguaceiro de hontem

Ruas inundadas e o trafego de vehiculos paralysado em muitos pontos da cidade

A cidade, apesar das grandes transformações por que passou, hontem, mais uma vez, ficou inundada. O forte aguaceiro que cahiu ás primeiras horas da noite, em pouco transformou as nossas principaes arterias e ruas dos arrabaldes e suburbios em grandes rios caudalosos, dando como resultado a paralysação do trafego dos bondes e automoveis em muitos pontos da metropole.

Dentre as ruas do centro da cidade que mais encheram, figuram ás dos Invalidos, Lavradio, Rezende, avenidas Mem de Sá Gomes Freire, ruas dos Arcos, Senado e 20 de Abril.

No bairro da Saude e Gambôa, ficaram inundadas as ruas Camerino, America, Senador Pompeu, Rivadavia Corrêa, Coqueiros, General Caldwell, Gambôa, Harmonia, grande extensão do Caes do Porto e avenida Venezuela.

O Canal do Mangue, como das demais vezes, recebendo as aguas vindas das ruas Maurity, Visconde de Sapucahy, Carmo Netto, Mesquita Junior, Laura de Araujo e outras, transbordou, difficultando, dest'arte, o trafego de vehiculos e transeuntes pelas ruas Senador Euzebio e Visconde de Itaúna.

A praça da Bandeira, tambem ficou transformada num mar.

As ruas de S. Christovão, Mattoso, Parahyba, Dona Luiza e as demais que a circundam, ficaram completamente iundadas.

Os bairros de Villa Isabel, São Christovão, como grande parte da vasta zona suburbana, tiveram tambem grande parte de suas ruas transformadas em caudalosos rios.

Entre estas, figuram as ruas de S. Christovão, Francisco Eugenio, Figueira de Mello, Bella de S. João, Bar.o de Bom Retiro 24 de Maio, S. Francisco Xavier, Coronel Machado, Goyaz, Portella e muitas outras.

Durante muito tempo o trafego dos bondes esteve paralysado, só sendo regularizado com o escoamento das aguas.

Ao conhecimento da policia e da Assistencia, felizmente, não chegou a communicação de nenhum desabamento ou desastre pessoal.

Curiosa innovação para a cidade

Como se fórma uma cozinheira perita e economica — Foi inaugurada hontem a primeira Escola de Cozinheiras da Companhia do Gaz

Aspecto da Escola de Cozinheiras, na Ag. da Cia. do Gaz á praça da Bandeira, vendo-se um grupo de alumnas matriculadas e, á esquerda, a directora da Escola, sra. Kastner

A cidade foi dotada de uma innovação curiosa e pratica — A Escola das cosinheiras. Essa novidade que se deve ao espirito reformador da grande empresa canadense, tem, incontestavelmente, uma grande efficiencia, que resalta com o apparecimento dos novos typos de fogões á gaz.

A primeira escola deste genero foi hontem solennemente inaugurada no 1º andar do edificio da Agencia de Gaz, á rua Teixeira Soares, n. 66, junto á Praça da Bandeira.

A' hora aprazada, já o grande salão da escola onde estão installados os fogões a gaz, a mesa da professora, o quadro negro e as archibancadas, formando um amphytheatro, estava litteralmente cheio, vendo-se numerosas senhoras, residentes no bairro, alumnas (aliás candidatas a alumnas) da Escola e representantes de todos os jornaes.

Mr. William Heys, chefe da Secção Commercial do Departamento do Gaz, usou da palavra, expondo aos presentes o interesse publico pela Escola, bem como as suas finalidades utilissimas.

Passou, depois, o sympathico funccionario a enumerar detalhes sobre a instituição.

O curso inaugurou-se com um successo imprevisto, bastando dizer que logo no primeiro dia, o numero de matriculas subiu a 48 alumnos!

As aulas serão ministradas diariamente de 14 1|2 ás 17 horas, sendo cada dia dedicada a uma turma.

Esse curso theorico e pratico, destinado, especialmente, aos empregados, consubstancia-se no seguinte programma:

1º — economia da cozinha e gaz, seu manejo.

2º — Asseio e ordem.

3º — selecção dos legumes, seu valor nutritivo.

4º — Manejo do forno, sua limpeza.

5º — Selecção da carne para os diversos alimentos.

6º — Assar carne no forno a gaz.

7º — Massas e bolos no forno a gaz.

8º — Modo de usar os ingredientes nos alimentos.

9º — Selecção dos mariscos e ostras; sua preparação.

10º — Conservação dos utensilios da cozinha com ordem e asseio.

11º — Sobremesa para as diversas refeições.

12º — Tortas e pasteis.

Explicações geraes nas aulas sobre o manejo do fogão a faz nas diversas cozinhas; cocção lenta dos alimentos; como aproveitar do melhor modo, as vitaminas que contêm; limpeza da cozinha e dos seus utensnlios; asseio da empregada encarregada desses serviços.

O reapparecimento do "Diario Carioca"

Populares em frente ao edificio do DIARIO CARIOCA no dia seguinte ao do monstruoso attentado

Perfeitamente justificado é o nosso orgulho civico por constatarmos o caminho enthusiastico com que foi festejado pela opinião publica em geral o nosso reapparecimento.

Desse enthusiasmo, são provas eloquentes o grande numero de pessoas de todas as classes sociaes que vieram á nossa redacção trazer o conforto de expressiva solidariedade, e os termos com que ao facto se referiram nossos collegas vespertinos, termos que vão linhas abaixo transcriptos.

Dentre as pessoas que nos distinguiram com a sua visita pessoal, destacamos, pelo relevo que representam, os srs. dr. Paulo de Moraes Barros, ex-ministro da Viação, dr. Herbert Moses, presidente da A. B. I.; dr. Moniz Sodré, ex-senador Federal pela Bahia, dr. Hamilton Barata e dr. Crisogono Veloso, ministro do Exercito.

Apraz-nos egualmente, transcrever os seguintes cumprimentos que nos foram transmittidos por telegrammas:

"Solidario pontos de vista e admirador de v. ex. congratulo-me reapparecimento DIARIO CARIOCA em cujas columnas a logica dos factos é analysada sempre com energia e desassombro sem paixão ou interesse subalterno. — Saudações. — Brasilino Carvalho.

De Angra dos Reis, 62 — 30 — 5 — 18,30.

A Gazeta de Angra cumprimenta a redacção do grande paladino das causas liberaes pelo reinicio da sua publicação e reaffirmação do programma de bem servir o Brasil.

Muitos parabens. — Joaquim Ribeiro.

Dos nossos collegas do "Diario da Noite" e "O Globo", transcrevemos desvanecidos, as seguintes palavras:

Do "Diario da Noite":

REAPPARECEU HOJE O BRILHANTE MATUTINO DO SR. MACEDO SOARES

Victima do covarde attentado soffrido na noite do 25 de fevereiro o DIARIO CARIOCA reapparece hoje a sua publicação. O grande orgão liberal reapparece sob a mesma direcção do sr. Macedo Soares, apresentando um numero brilhante. Assignado o seu vibrante artigo diario, de 1ª pagina, o sr. Macedo Soares assim termina:

"Certo, esta folha resurge num instante angustioso de desgoverno e insegurança, em que a intelligencia, o raciocinio, a expressão clara de um pensamento sincero são apontados como inimigos odiosos dos que governam. Mas os grandes serviços que homens de coração alto possam prestar ao seu paiz, numa hora amarga, aferem-se pelos sacrificios que custam. Resurgimos sem odios e sem rancores. Os prejuizos materiaes e os soffrimentos physicos nada valem deante da mais ligeira satisfação moral. Os prejuizos materiaes e os soffrimentos physicos nada valem deante da maia ligeira satisfação moral. Os verdadeiros revolucionarios ficam, pois, sabendo que não desertaremos, não descremos, não vacillaremos na nossa profunda convicção revolucionaria.

Desta tribuna continuará falando alto uma consciencia livre que só a morte poderá emmudecer. Contra o orgulho e a força do nosso patriotismo, não prevalecerão as portas do inferno."

O DIARIO CARIOCA foi recebido com geral agrado, esgotando-se rapidamente a sua edição.

D'"O Globo" — "Imprensa carioca — DIARIO CARIOCA — Depois de mais de um mez volvido sobre o innominavel attentado do seu empastelamento, reappareceu, hoje, conservando inalteravel o seu aspecto anterior, o DIARIO CARIOCA, fundado e dirigido pelo nosso brilhante collega J. E. de Macedo Soares.

Ha na edição de hoje, que foi lida com avidez, uma recapitulação dos lamentaveis acontecimentos de que foi testemunha o paiz, e considerados como elemento de precipitação da crise politica que subsiste. O artigo de fundo, firmado como de costume pelo referido jornalista, não se divorcia em nada da indole dos anteriores, e em mais de um relance assume particular vibração, dentro do espirito que dicta as linhas da seguinte "manchette":

"Os directores, redactores e operarios do DIARIO CARIOCA agradecem, profundamente sensibilizados, aos collegas e companheiros de imprensa de todo o paiz, ás associações de classe, á multidão popular — o conforto, o applauso, a sympathia que lhs testemunharam no momento afflictivo por que passaram. Desamparados pelos poderes publicos, incapazes de cumprirem os seus deveres mais elementares, os que nesta casa trabalham viram-se, na hora da inqualificavel injustiça e violencia, apoiados unicamente na generosidade do sentimento brasileiro."

O momento politico

(Continuação da 1ª pagina)

regimen constitucional, teve agora o seu desfecho.

O sr. Octavio Pinheiro Brijola, o membro em questão, acaba de ser eliminado do Partido pela deliberação tomada pela sua commissão executiva, em cuja ultima reunião fôra elle atacado veementemente como trahidor do Partdio e de S. Paulo.

E' do seguinte teôr a communicação que, a respeito, forneceu á imprensa desta capital a secretaria da antiga Legião Revolucionaria:

"O Partido Popular Paulista, em reunião de sua commissão executiva, deante da attitude assumida pelo sr. Octavio Pinheiro Brijola, em face dos ultimos acontecimentos politicos, deliberou eliminal-o do seu quadro partidario."

A ordem do dia do general Andrade Neves

S. PAULO, 5 (A. B.) — A ordem do dia do general Andrade Neves, commandante da 3ª Região Militar, com séde em Porto Alegre, no Estado do Rio Grande do Sul, ainda é motivo de commentarios da imprensa paulista.

Sobre ella, escreve o "Diario Nacional", em sua edição matutina de hoje:

"O general Andrade Neves é uma figura de relevo do Exercito Nacional. Descende, em linha recta, de uma origem gloriosa que deu á Patria verdadeiros guardiães de sua honra e de sua integridade.

O nome de Andrade Neves representa uma tradição historica, symbolisando uma epopéa de bravura nos campos cruentos do Paraguay.

Homem que descende de uma estirpe de verdadeiros patriotas, o commandante da 3ª Região Militar não podia mentir á tradição dos seus antepassados.

No momento actual, em que os chefes do Exercito sentem a obrigação de tomar posição para vencer a indisciplina que se levanta na caserna, devida aos máos exemplos dos partidos e ás irrequietudes de certos militares, a palavra autorizada do eminente general vale como uma imposição de autoridade sobre a tendencia malsã de desaggregação".

O sr. Baptista Luzardo vae repousar

PORTO ALEGRE, 5 (A. B.) — O sr. Baptista Luzardo, ex-chefe de Policia do Districto Federal, seguirá, na proxima quinta-feira, para a cidade de Uruguayana, aonde vae repousar, por alguns dias, na estancia de propriedade de seus dignos progenitores.

Estado de sitio...

S. PAULO, 5 (A. B.) — Os estudantes de Direito lançaram uma proclamação, na qual declaram o estado de sitio no territorio independente do Largo de São Francisco, chamado ironicamente Largo de João Francisco.

O Rio G. do Sul e a situação

O SR. JOÃO NEVES ESTA' DE VIAGEM PARA ESTA CAPITAL

PORTO ALEGRE, 5 (A. B.) — Falando sobre a administração gaúcha, o sr. Flores da Cunha declarou que a situação do Estado acha-se desafogada, sendo necessario, entretanto, comprimir ainda mais os gastos, afim de que se possa voltar á normalidade economica.

— "Se isso se der, accrescentou o sr. Flores, a situação será de molde a permittir o emprego de capitaes, por parte do thesouro estadual, em empresas e outros serviços de utilidade publica."

REUNIÕES POLITICAS NO PALACIO DO GOVERNO, EM PORTO ALEGRE

PORTO ALEGRE, 5 (A. B.) — O sr. Folres da Cunha teve uma tarde movimentada. Mais de cem pessoas foram recebidas pelo interventor federal no palacio do governo. Conferenciaram os srs. Baptista Luzardo e Raul Pilla, demoradamente, presumindo-se que esses proceres libertadores trataram da situação politica.

A VIAGEM DO SR. JOÃO NEVES

PORTO ALEGRE, 5 (A. B.) — O sr. João Neves embarcou para Irapuazinho, onde foi conferenciar com o sr. Borges de Medeiros.

O procere republicano deverá chegar aqui amanhã, de passagem para o Rio de Janeiro, onde chegará nesses proximos dias.

O SR. JOÃO NEVES EM GRANDE ACTIVIDADE

PORTO ALEGRE, 5 (A. B.) — O sr. João Neves, logo após a sua chegada a Irapuazinho, onde foi entrevistar-se com o sr. Borges de Medeiros, desenvolveu grande actividade, conferenciando variadas vezes pelo telegrapho com diversos proceres libertadores e republicanos, nesta capital.

Affirma-se aqui que o tribuno liberal desempenha importante missão.

O SR. SINVAL SALDANHA CHAMADO A IRAPUASINHO

PORTO ALEGRE, 5 (A. B.) — Estamos seguramente informados de que o sr. Sinval Saldanha, secretario da Justiça do Estado, foi chamado com urgencia a Irapuasinho.

O sr. Sinval Saldanha deverá embarcar ainda amanhã.

UMA IMPORTANTE CONFERENCIA NO GRANDE HOTEL

PORTO ALEGRE, 5 (A. B.) — Realizou-se hoje, á tarde, no Grande Hotel importante conferencia entre os srs. Raul Pilla, Baptista Luzardo, Lindolfo Collor e João Carlos Machado.

A reunião decorreu sob o mais completo sigilo, sendo tomadas medidas acauteladoras contra a indiscreção dos reporteres.

Entretanto, não obstante essa reserva, sempre conseguimos romper a cortina do mysterio e penetrar na ante-camara do concilio... Os proceres ali reunidos mostravam-se algo preoccupados, dando toda a attenção possivel ao assumpto de que tratavam.

Mais um "pirata" nas garras da policia

As autoridades da 4ª delegacia auxiliar, effectuaram hontem a prisão do individuo Nilo Werneck, que, inescrupulosamente, se intitulando delegado da "Liga dos Operarios sem trabalho da União Trabalhista", procurou lesar o commercio em mais de vinte contos de réis.

O dr. João Coelho Branco, 4º delegado auxiliar, mandou abrir rigoroso inquerito para processar convenientemente o "pirata" Nilo.

Em crise a politicagem do Rio G. do Norte

Demissões de prefeitos e de membros de Conselhos Consultivos.

NATAL, 5 (A. B.) — Demittiram-se de prefeitos de Caicó e Serra Negra, os srs. Dinart e Derossi Mariz, em consequencias de desintelligencias com o governo estadual.

Ambos eram administradores operosos, pois ainda ha pouco, o jornal official, de ordem do interventor Cascardo, publicara uma nota altamente elogiosa ao primeiro, salientando o seu esforço para a obtenção de vultoso saldo no orçamento do ultimo exercicio.

NATAL, 5 (A. B.) — Solidarios com os prefeitos demissionarios de Caicó e Serra Negra, todos os membros do Conselho Consultivo dos dois municipios demittiram-se.

Pessoa bem informada, assegura que até este momento, apesar de ter consultado varias pessoas daquellas localidades, o governo ainda não encontrou quem acceitasse aquelles postos nem os de prefeito

Clubs & Festas

O que houve nos centros recreativos e carnavalescos da cidade — Preparativos para a "feijoada á brasileira", de domingo proximo, no Club Amantes das Flores — Será inaugurado, brevemente, á rua Frei Caneca, 115, o Riso-Club

RISO CLUB

Continua despertando grande ansiedade, nos circulos recreativos da nossa Sebastianopolis, a noticia da proxima inauguração do Riso-Club, que está sendo installado caprichosamente no amplo sobrado, á rua Frei Caneca, 115, por iniciativa do popular folião, Hilario Jonino Ferreira.

Segundo estamos informados, o Riso-Club será inaugurado dentro em poucos dias, devendo o seu baile inaugural, se revestir de grande pompa e esplendor.

O chronista "D. Guiso" fará uma conferencia sobre a complicada historia do carneiro, o sapo e o boi...

Depois dessa hora literaria, os "filhos" da casa do Hilario receberão os "permanentes"... para todas as festividades do Riso-Club.

Esse novo centro de diversões está fadado pela sua optima organização, a se tornar o ponto preferido pelas bailarinas do Rio de Janeiro.

Será criado, no Riso-Club, um esplendido serviço de "buffet", dirigido por delicadas "garçonnettes".

"Alvinha", a linda patricia que tantos admiradores conquistou no Recreio Carioca, voltará a actividade, para, ao lado do formidavel recreativista Hilario, receber e cumular de gentilezas, os frequentadores do bem installado Riso-Club.

RETIRO DOS BOHEMIOS

Este novo centro de diversões que foi inaugurado, hontem, no antigo salão do Palmeira Club, á praça 11 de Junho, revolucionou o mundo recreativo da cidade.

Os moços que estão á frente do Retiro dos Bohemios apresentaram uma série de festas originaes, que levou ao antigo Palmeira Club o que de mais fino existe, no recreativo do Rio.

Hontem, com a realização do baile inaugural, o Retiro dos Bohemios teve a opportunidade de receber no seu esplendido salão, a maior parte dos bailarinos da Cidade Nova, que ali encontraram as mais agradaveis surpresas.

Antes de inicio o baile teve logar, no salão de honra, a ceremonia de posse da junta governativa, que está assim constituida: presidente, Alberto Molhado; vice-presidente, Domingos Molhado; 1º secretario Albapeba Mello; thesoureiro, Manoel Cardoso e procurador, Mario Cardoso.

Duas magnificas "jazz-typicas" abrilhantaram as dansas.

ELITE CLUB

Como sempre, o vasto salão do Elite Club esteve em festa, sabbado e domingo findos, com a realização de dois estupendos bailes, abrilhantados por excellente "jazz-band".

As dansarinas do popular club da praça da Republica, se entregaram aos prazeres das dansas até alta madrugada.

Julio Simões, o infatigavel presidente desta querida agremiação, fez as honras da casa ao lado do abnegado Mesquita e, nada deixou faltar aos convidados e representantes da imprensa.

No baile de domingo, o lord Pierrot que chegou da terra capichaba com a volupia... dansou a vontade com a celebre "Rosa Negra" e... o resto, só os poderes occultos poderão descobrir.

Como o Prudente sabe se defender das morenas, o Pierrot saiu de "rosa" ao peito...

RECREIO CARIOCA

Cumprindo o programma traçado pela sua digna directoria, o Recreio Carioca continua proporcionando aos seus innumeros admiradores, encantadoras festas-dansantes aos sabbados, domingos e quintas-feiras. Assim, os seus ultimos bailes alcançaram grande successo.

Domingo, o victorioso club de Ezequiel Pacheco, offereceu aos amigos e frequentadores saborosa "cabritada", que transcorreu debaixo de um ambiente verdadeiramente delicioso.

Nós, que estamos acostumados, a fruir no convivio encantador do Recreio Carioca, momentos de agradavel prazer e harmonia, podemos attestar o progresso que vem conquistando o popular club da rua da Constituição n. 44.

ITA CLUB

Amanhã, será realizada no bello salão deste applaudido club da rua Visconde de Itauna, a pomposa festa dansante, organizada pela sua directoria, em homenagem á formosa sra. Maria da Luz (Princeza do Carnaval).

Será, sem duvida, uma noite encantadora esta offerecida aos admiradores da Princeza do Carnaval, do Ita Club.

Arlindo Prudente, nosso querido companheiro, estará presente, para felicitar em nome do DIARIO CARIOCA a distincta homenageada Maria da Luz.

Todas as dependencias da elegante séde do popular Ita Club, receberam para o grande sarão de amanhã, caprichosa ornamentação e feerica illuminação.

"K. Peta" que sempre esteve ás portas do inferno deixará, amanhã os seus dominios, para passar algumas horas no salão do Ita Club.

LYRIO CLUB DE BOTAFOGO

Depois da estrondosa victoria que este glorioso club conquistou nos prélios carnavalescos de 1932, com o seu artistico prestito representando a bella lenda oriental "Tabu", o salão do Lyrio Club de Botafogo tem se tornado o ponto predilecto dos dansarinos da zona sul. Assim, sabbado e domingo, o "Casino" transbordou de alegria e encanto, no desdobramento de dois animados bailes. Clélia Affonso, a consagrada rainha das porta-estandartes, continua recebendo as mais carinhosas e justas manifestações de sympathia e solidariedade pela victoria alcançada no certamen, organizado pelo "Jornal do Brasil".

O grande technico Waldemar Luz (Mourisco), está de parabens com a formidavel victoria da formosa carnavalesca Clélia Affonso.

ALLIANÇA-CLUB

Domingo, a gloriosa "Taça" da rua de Laranjeiras viveu horas de intensa alegria, durante a elegante tarde dansante, que deixou saudades pela graça e delicadeza do seu transcurso.

Os abnegados carnavalescos do Alliança-Club estão preparando com acendrado carinho a grande e pomposa festa que será levada a effeito, sabbado proximo, em commemoração ao 16º anniversario do expoente do carnaval das pequenas sociedades.

Pelos preparativos, a brilhante festa de anniversario do galhardo club de Jesus Brasil, Galdino Silva, Mario Gomes, Sebastião de Oliveira, Cardoso e tantos outros, promette constituir acontecimento digno de nota para os annaes recreativos da metropole.

AMANTES DAS FLORES

Os dansarinos do Cattete desfrutaram, sabbado e domingo findos, no bello salão deste popular club do largo do Machado, duas noites-dansantes repletas de alegria e enthusiasmo.

As dansas presididas pela Corbeille-Jazz dos musicistas Carlos Augusto, Carlinhos e Bahia, deixaram saudades pela harmonia e belleza do seu transcurso.

Para o proximo domingo, 10 do corrente, a directoria do Club Carnavalesco Amantes das Flores está organizando ruidosa festa-mastigo-dansante, em a qual será offerecida aos convidados e representantes da imprensa, suculenta feijoada á brasileira, em homenagem ao "Grupo da Velha Guarda".

Os directores, Alvaro de Souza, Titus José Bernardes, Nicodemus Nascimento e Casimiro Silva, estão se desdobrando em actividade, afim de que o "brodio" de domingo venha a obter pleno exito.

RECREIO DE SANTA LUZIA

A "Capella" da praça da Republica, onde Paulo N. de Souza é figura de incontestavel destaque, offereceu sabbado e domingo aos seus innumeros frequentadores, dois deliciosos bailes transbordantes de alegria e cordialidade.

"K. D. T.", o sympathico chronista carnavalesco que preside as recepções do Recreio de Santa Luzia, proporcionou a todos os convidados e representantes da imprensa, milhares de delicadezas. As lindas componentes do galhardo gremio das Hortencias, estiveram á postos, recebendo e cumulando de gentilezas, as dansarinas e dansarinos.

Opportunamente, a directoria do Recreio offerecerá, aos "Dromedarios da mastigolandia", saboroso angu' á bahiana.

LYRIO DO AMOR

Os bailes realizados sabbado e domingo no salão do "Regato", da rua de São Clemente, transcorreram bastante animados.

O presidente José dos Santos, esteve a postos, nada deixando faltar aos convidados e representantes da imprensa.

A orchestra dos maestros Bulhões, Joel, Anizio e Capilé, executou os melhores numeros de musicas do seu applaudido repertorio.

Para a segunda quinzena do corrente mez, a directoria do Lyrio do Amor, está organizando encantadora festa dansante, que promette deslumbrar.

O chronista "Negrita" que entrou para o seio do "Bloco dos Afastados", recebeu para a esperada festividade, amavel convite...

APOLLO CLUB

Os bailes realizados sabbado e domingo ultimos, no bello salão deste querido club da rua de São Christovão, transcorreram brilhantes. Durante as dansas se fez ouvir em esplendidos numeros de musicas, applaudida jazz-band.

As dansarinas que foram o encanto das festas do Apollo Club, lá estiveram se divertindo até o dia clarear. Aida e Marina, as veteranas da arte de Terpsichore, dansaram valsas, polkas e tangos á vontade... Hoje, haverá neste club mais um sarão dansante, que promette deixar muita gente boa com agua no bico...

Para matar os desejos, a Marina comparecerá...

DEMOCRATICOS DO MEYER

Os dois bailes realizados sabbado e domingo ultimos, no amplo salão do "Castello", constituiram acontecimento digno de nota.

Bilu', Allemão, Edezio e todos os directores do popular club da estação do Meyer, estiveram a postos, proporcionando delicadezas aos convidados e representantes da imprensa.

A orchestra do maestro Pinheiro trouxe em constantes delirio, os dansarinos do glorioso club Democraticos".

O bloco dos Fuzileiros, que tantos applausos tem sabido conquistar, para o grande club de Bilu' vem desenvolvendo notavel actividade em todas as festas dos "carapicu's" da estação de subúrbios da Central do Brasil.

Allemão, o conhecido valente bloco, afilhado do "K. Rapeta", restabelecido de grave enfermidade, prepara um muito breve ruidoso baile no "Castello".

Monstruoso attentado

(Continuação da 4ª)

Passos, 27-2-932 — Meu caro José Eduardo, Abraços, — Nada preciso dizer da revolta que me empolga, como jornalista e como brasileiro, ante a estupidez do attentado contra teu jornal, por elementos que, dia a dia, arrastam o nosso Exercito na lama da desmoralização.

Se não forem punidos esses máos brasileiros, melhor será que nós, civis, lancemos mão do petardo contra as carabinas que pagamos para defesa nossa e que se voltam contra nós.

As classes, realmente productivas do paiz, estão comtigo e a parte do nosso Exercito que ainda não foi contaminada, estará, por certo, com a Nação, pois creio que ainda haja homens honestos e criteriosos no Exercito Nacional.

Do amigo teu CORNELIO PIRES, Residencia: Villa Galvão (Ramal de Guarulhos- S. Paulo.

Rio de Janeiro, 29 de fevereiro de 1932. — Illmo. sr. dr. J. E. de Macedo Soares, dd. director do "Diario Carioca". — Attenciosas saudações. — A U. T. L. J., syndicato profissional de todos quantos trabalham no livro e no jornal, quer operario manuaes quer intellectuaes, desconhecendo por principio a orientação emprestada por v. s. ao "Diario Carioca", não póde deixar de, nessa hora, hypothecar ao director desse matutino, a sua integral solidariedade, profligando o barbaro attentado de que foi victima o seu jornal, sendo attingidos pela sinistra empreitada seus companheiros que ali trabalhavam.

Queira, sr. director, aceitar os meus protestos de elevada consideração.

Pela directoria da U. T. L. J., HENRIQUE STIEPLE JUNIOR, presidente.

Excellentissimo sr. dr. José Eduardo de Macedo Soares — Meus respeitos. — Seriamente revoltado contra o attentado iniquo de que foi victima vosso querido jornal "Diario Carioca", o modelo da imprensa, altiva, honrada e independente do Brasil, hypotheco-vos toda minha solidariedade de protesto como amigo grato e como brasileiro.

Quatis, de Barra Mansa, 26-2-932. — ANTONIO MELLO FILHO.

S. Rita, 3-3-32 — Exmo. sr. director do "Diario Carioca". — Rio — Exmo. sr. — Profundamente indignado pelo brutal attentado de que foi victima o brilhante matutino carioca, venho, por este meio, apresentar-lhe e aos demais companheiros o meu sentido pezar.

Sem mais, sou de v. ex. am. cr. obr. ALPHEU BERQUO' — Representante do "Diario Carioca" — S. Rita do Paranahyba, E. Goyaz.

S. Paulo, 27 de fevereiro de 1932 — Redacção "Diario Carioca" — Rio. — Obedecendo a impulso de solidariedade humana, junto meu fraco protesto contra barbaro attentado feito a este intemerato jornal, fazendo votos pelo restabelecimento dos feridos e rogando a Deus para que as fardas do glorioso Exercito brasileiro não se conspurquem novamente com taes crimes, contraproducentes, além de tudo! — Saudações. — J. G. MORAES FILHO.

AMARAL BARCELLOS, jornalista militante no interior, envia o seu abraço de solidariedade como o mais desassombrado protesto ao attentado de que foi victima o "Diario Carioca". — Barra, 27-2-32.

Barão de Vassouras, 27 de fevereiro de 1932. — Meu caro Macedo. — Acabo de conhecer da depredação de que foi victima o seu jornal e dos ferimentos que soffreram empregados seus.

Eu não quero deixar de levar-lhe, num gesto de muita amizade, o meu pezar pelo que occorreu de effeitos tão desagradaveis e lamentaveis com um periodico que tem sabido ser o pioneiro nas lutas abertas em pról da liberdade e da justiça.

Hypotheco-lhe a minha solidariedade e com ella os sinceros desejos de que os poderes competentes lhe dêm uma satisfação honrosa e uma reparação condigna aos prejuizos materiaes que vem de supportar já que pelo menos o da parte moral não é possivel evitar pelo muito desgosto que o infeliz acontecimento lhe deve ter trazido.

Disponha e creia no seu muito amigo ALCIDES LEMOS.

A attitude da Associação Brasileira de Imprensa

Na sessão da primeira quinzena de março do Conselho Deliberativo da Associação Brasileira de Imprensa, o presidente Herbert Moses profligando o ataque do "Diario Carioca", relatou a actuação da directoria da A. B. I. naquelles tristes acontecimentos e deu sciencia dos passos que empreendeu no sentido de attender ás necessidades dos operarios do jornal victimado e protestar perante as altas autoridades contra o attentado. Informou dos offerecimentos feitos ao director do "Diario Carioca", sr. Macedo Soares, levando-lhe todo conforto e promettendo assistencia material ao pessoal da folha.

O sr. Jocelyn dos Santos declarou julgar-se no dever de explicar a sua presença, tendo-a presidido, numa reunião de jornalistas que, animadamente, discutiram, na séde da A. B. I., os acontecimentos consequentes ao empastelamento do "Diario Carioca". Depois de alguns reparos aos communicados da directoria, concernentes á attitude desta, nos mesmos factos, pediu um inquerito no sentido de ser apurado a quem cabiam as responsabilidades no attentado ao "Diario Carioca" e terminou apresentando a seguinte proposta: "A Associação Brasileira de Imprensa, sociedade sem caracter politico, conforme letra expressa de seus estatutos, mas que, pela condição estatutaria de sua organização, tem o dever de acompanhar os movimentos nacionaes, o que se tem verificado no decurso da sua historia associativa, não póde, neste momento, deixar de protestar, como protesta, contra o covarde attentado praticado contra o "Diario Carioca" na sua propriedade particular, contra os operarios manuaes e intellectuaes impedidos no livre exercicio de suas profissões e aggredidos por um grupo que empunhava armas de guerra.

A Associação Brasileira de Imprensa protesta, ainda, contra o symbolismo que representa esta demonstração de força, porque ella vem attentar de maneira a mais flagrante contra a orientação tradicionalmente civilista da organização administrativa do paiz, iniciando, desse modo, uma politica militar-fascista de effeitos nefastos e absolutamente contradictoria á indole do povo brasileiro. — Jocelyn dos Santos."

O sr. Claudino Victor propoz que a A. B. I. nomeasse um seu representante para acompanhar o inquerito sobre o empastelamento. O Sr. Franklin Palmeira suggeriu um accrescimo á proposta Claudino Victor, no sentido de officiar-se ao sr Pedro Ernesto, convidando-o a declarar se condemnava ou apoiava o attentado.

A moção apresentada pelo sr. Jocelyn dos Santos foi substituida por uma outra de applauso á directoria da Associação e que tendo tido preferencia para ser submettida a votos foi approvada contra o voto daquelle jornalista.

Desappareceu de casa

Um menor que aluga uma bycicleta e não volta mais á casa

O menor José Castro de Barros saiu de casa na manhã de sexta-feira passada e não voltou mais. A familia, residente á rua Barão de Bom Retiro n. 345, casa IV, só deu por falta quando lhe foi bater á casa o proprietario de uma loja de bycicletas que estranhava ter o menino alugado uma bycicleta,

passando-se horas sem devolvel-a, quando elle costumava alugal-as por meia hora ou no maximo uma hora. Entraram a procural-o, por toda a parte, sem resultado algum, nem mesmo com o auxilio da policia do districto.

Suppõem os paes do menor, que tem 14 annos de edade, que tenha sido elle desencaminhado por outros, ou que lhe tenham roubado a bycicleta o que tenha forçado o menino a esconder-se com receio de voltar á casa, no que não ha motivo, porquanto seus paes, nesta hypothese, saberão recompor tudo.

O certo é que a familia está afflictissima, pedindo o concurso de todos para achar o seu filho, que attende tambem pelo apellido de Duca, vestia paletot azul e calça comprida escura, e estava com a bycicleta de licença n. 1221.

Pedindo emprego

OFFERECEM-SE dois rapazes, um para serviço geral de café e restaurantes e outro para qualquer trabalho.

As respostas podem ser dirigidas a esta redacção, por favor, a P. Bueno.

FACTOS POLICIAES

TEVE A PERNA ESQUERDA ESMAGADA — Quando tentava saltar de um trem em movimento, na estação de Santa Cruz, a septuagenaria Julia Alves Pontes, viuva, brasileira, moradora á rua Macapá n. 40 caiu entre dois carros, ficando com a perna esquerda esmagada. A infeliz senhora, foi transportada para o Hospital Pedro II, daquella localidade, onde veiu a fallecer horas depois.

O cadaver foi removido para o necroterio do cemiterio de Santa Cruz, com guia das autoridades policiaes do 27º districto.

ENLOUQUECEU SUBITAMENTE — Apresentando symptomas de perturbação mental, foi hontem removida da egreja de Santa Therezinha, onde no momento se encontrava, para o Hospital de Psychopatas, a joven Jandyra Corrêa de Sá, de 24 annos de idade, brasileira, residente á rua Guaratinguetá n. 51, em Olaria.

DESVIADA PELO NAMORADO — O negociante Daniel Ferreira, residente á rua Moraes e Silva n. 176, procurou hontem as autoridades policiaes do 15º districto, para communicar o desapparecimento de sua casa, da menor Benedicta de tal, parda, de 16 annos de idade, brasileira.

A joven segundo adiantou o negociante, ha cerca de 4 annos que era sua empregada. Acredita que ella tenha sido desviada pelo namorado, pois levou roupas e outros objectos que possuia.

QUANDO TOMAVA O BONDE EM MOVIMENTO — Na occasião que tomava um bonde em movimento, o operario José Vinhal, de 55 annos de idade, portuguez, morador á rua Tavares Bastos n.º 160, caiu, soffrendo contusões no rosto e nas mãos.

O CARREGADOR FOI AGGREDIDO A SOCCOS — A Assistencia Municipal soccorreu hontem á tarde o carregador Luiz Alves de Amorim, de 53 annos de idade, morador naquella rua no numero 155, que, foi aggredido a soccos, soffrendo escoriações generalizadas.

TUDO POR CAUSA DE UMA CONTA — Na rua Souza Barros, occorreu hontem, pela manhã, uma scena de sangue, da qual resultou sair ferido a bala, um sexagenario.

Afim de receber determinada importancia, do empregado do commercio Euzebio Mendonça, o alfaiate João Corrêa de Mello, viuvo, de 70 annos de idade, branco, morador á rua Lins e Vasconcellos n. 29, foi a procura do devedor.

Euzebio, não podendo satisfazer o pagamento, procurou se desculpar. O credor porém não concordou, estabelecendo-se entre ambos forte discussão, no meio da qual o alfaiate sacando de um revolver desfechou varios tiros no seu interlocutor.

Perpetrado o crime, João Corrêa procurou fugir. Infeliz porém na disparada em que ia, succedeu cair, sendo preso nessa occasião.

A victima e o aggressor foram soccorridos pela Assistencia do Meyer.

O alfaiate, após os necessarios curativos, foi conduzido á delegacia do 19º districto e Euzebio, removido para o Hospital de Prompto Soccorro, onde ficou em tratamento.

ATROPELADO NA AVENIDA RIO BRANCO — O automovel de praça n. 1.610, atropelou hontem, á tarde, na Avenida Rio Branco, esquina da rua Santa Luzia, o empregado do commercio Mario Pereira Passos, de 37 annos de idade, residente á rua Pereira da Silva n. 158.

Apresentando fractura de varias costellas, a victima foi soccorrida pela Assistencia Municipal, sendo depois internada no Hospital de Prompto Soccorro.

No Piauhy são tambem desoladores os effeitos da secca

THEREZINA, 5 (A. B.) — O inverno continua irregular em todo o Estado, accentuando-se os effeitos terriveis da secca.

Telegrammas de Picos, dizem que ali reina extrema miseria, sendo desolador o quadro de retirantes vindos de todos os Estados limitrophes.

Para combater esses effeitos e para amparar as populações flagelladas, o interventor federal resolveu applicar a importancia destinada ao Piauhy, pelo governo central, em auxilios indirectos, principalmente nas construcção e reconstrucção de estradas carroçaveis.

A medida do tenente Landry Salles Gonçalves impressionou bem estando a população satisfeita.

Collocação dos sem trabalho

Do gabinete do 4º delegado auxiliar escrevem-nos:

"Havendo sido noticiado que os sem trabalho partidos desta Capital não encontraram serviço no municipio do Rio Acima, para onde se destinaram, cabe á Policia esclarecer que tal embarque obedeceu á indicação da Directoria de Imigração que, em verdade, recebera daquella localidade pedido de desoccupados.

Com o mesmo objectivo de dar trabalho aos que delle necessitam e forcejam pelo alcançar, já foram collocados cincoenta homens em serviços dirigidos pela municipalidade de Paraty, Estado do Rio de Janeiro".

Terrenos em Campo Grande

Na zona de maior progresso e valorização do Districto Federal

Vendem-se esplendidos lotes a 500 metros da Estação, com agua, luz, telephone, omnibus, etc., frentes para a Est. Rio-S. Paulo e Rua Barcellos Domingos

Prazo de 5 annos sem juros

Tratar na Bomba de Gazolina com o sr. Silva Paranhos, em C. Grande, ou A Melodia

Rua Gonçalves Dias, 40 — RIO

Em torno de um presente que a cidade ganhou

O Cine-Theatro Broadway e a sua influencia na vida elegante da cidade

A inauguração do Cine-Theatro "Broadway", no local onde funccionou em outros tempos o Capitolio, se fez justamente depois do incidente que suspendeu a circulação do DIARIO CARIOCA, de modo que não nos foi possivel, como desejariamos e seria de justiça, encarecer o que representa para a cidade a abertura dessa casa que se tornou, em menos de um mez de funccionamento, o ponto de reunião infallivel para as elegantes do Rio.

E' de justiça, pois, que agora, voltando á circulação, preenchamos uma lacuna que foi deixada aberta, não por vontade nossa, mas por circumstancias inteiramente independentes dos nossos desejos.

O Rio necessitava — diga-se de massagem e sem intenção de melindrar a quem quer que seja — de uma nova casa de espectaculos. O cinema, como tudo na vida, depende de renovação, de uma seiva sempre nova. Justamente dessa renovação constante, estimulada de certo modo pelo empenho da concurrencia, é que resulta, para as cidades modernas, o progresso em materia de casas de diversões, casas que se fazem sempre mais completas e sempre mais de accordo com as aspirações e as necessidades do publico.

No caso presente, por exemplo, as conclusões são faceis de tirar. O Capitolio, na época do seu fechamento, era já uma casa antiquada, com quasi dez annos de funccionamento e sem reformas de quaesquer especie. Adquirindo-o, a Empresa Ponce & Irmão nelle realizou melhoramentos de valor, modificando-lhe o systema de ventilação e de distribuição do som, ampliando-lhe a acustica, fazendo-lhe mais alto o assoalho e dando-lhe, emfim, uma serie de aperfeiçoamentos que transformaram a casa, de antiga que era, numa das mais modernas, senão a mais moderna, do Rio.

Aliás, isso que estamos dizendo é inutil.

Em quasi quatro semanas de funccionamento, o Broadway tornou-se a casa de elite por excellencia, a casa elegante para onde affluem, num crescendo constante, o que ha de mais fino no Rio. Com "Mary Ann", — o seu film de estréa — "Turbilhão da Metropole", "Cisco Kid" e, agora, "O Jardim do Peccado", o Broadway entrou para o numero dos grandes cinemas do Rio, passando a figurar na dianteira dos mais elegantes.

Quem fôr áquelle cinema, agora, como nós fomos hontem, verá uma coisa que é rara nesta epoca em que todos se queixam da crise e de outros grandes impecilhos: uma casa cheia, constantemente cheia, onde o publico se renova em verdadeiras ondas.

Por que isso? Porque lá está um bello film da United, com Ronald Colman e Fay Wray; porque lá se exhibe um "jornal" magnifico, em que se vêem pormenores a respeito do rapto de Lindbergh; mas tambem, verdade seja dita, porque o cinema, esse Broadway que tanta falta fazia ao Rio, é hoje um cinema que pesa definitivamente na vida elegante da cidade.

Está assim o Rio de parabens, com a casa que tem e de parabens está tambem a Empresa Ponce & Irmão á iniciativa da qual se deve a maravilha nova que é o Cine-Theatro Broadway.

POLICIA MILITAR

UM OFFICIAL SUPERIOR PERANTE O FORO MILITAR

Tendo o tenente coronel Antonio Barbosa da Paixão, em actos officiaes, feito certas referencias ao tenente Pedro Mazzolem, este julga-as offensivas, o que motivou a apresentação de uma queixa crime contra o referido tenente coronel.

A Justiça Militar, recebendo a queixa, nomeou os tenentes coroneis, Antonio Pereira Barcellos, João Augusto de Azeredo Coutinho e Manoel da Rocha Silveira, os quaes se reunirão dentro de poucos dias para o julgamento.

NA JUSTIÇA MILITAR

SUBSTITUIÇÃO DO PRESIDENTE DO CONSELHO DE JUSTIÇA DA 2ª AUDITORIA — SUMMARIO DE UM OFFICIAL

Em substituição ao coronel Otto Gutierres Simas, presidente do conselho permanente da 2ª Auditoria da Guerra, foi sorteado o seu collega Oscar de Almeida, por ter sido aquelle official nomeado commandante do forte de Itaipús, em Santos.

— Será summariado, hoje, na 3ª Auditoria da Guerra, o 2º tenente commissionado Aldebrantino Chaves Segura, accusado do crime previsto no artigo 178, paragrapho 2º do Codigo Penal Militar.

NA POLICIA CENTRAL

UMA TARDE DE BOATOS E DE AGITAÇÃO

O ambiente no antigo Palacio da rua da Relação, esteve hontem á tarde muito agitado. Innumeros boatos ferviam pelos corredores.

E' facto que o dr. Salgado Filho, vae deixar a Policia? Perguntavam uns aos outros. Tudo em perspectiva! Será o novo chefe de Policia o capitão João Alberto ou o coronel Moreira Lima. Alguns investigadores recentemente nomeados commissarios em commissão, exclamavam pelos corredores: Vae ser o diabo! Temos que voltar aos nossos primitivos logares de investigadores ou arriscados de irmos para a rua, pois, com o dr. Salgado Filho, estamos em melhor situação do que na Velha Republica!... Si vier um militar, estaremos perdidos, emfim, vamos aguardar as modas.

No gabinete do chefe de Policia, estavam todos os seus auxiliares calmos, nada deixando transparecer algo de anormal. O dr. Sá Freire, recebia varias commissões de Syndicatos de Fabricas.

O dr. Salgado Filho, até ás 19 horas, não havia chegado á Chefatura. O delegado mais proximo ao chefe de Policia, dr. Xavier Sobrinho, do 9º districto, ansioso aguardava a chegada de s. ex. para conferenciar sobre assumptos policiaes.

O director da Secretaria, dr. Moraes Paiva sempre diligente e um tanto de physionomia carrancuda, cumprimentou o redactor do DIARIO CARIOCA e aguardava a chegada do dr. Salgado Filho para despachar o expediente da movimentada repartição. Para a reportagem nada por emquanto, exclama o dr. Paiva.

Chega o delegado dr. Sá Osorio, palestra ligeiramente com o official de gabinete do dr. Salgado Filho, dr. Nicanor Pereira.

De subito os investigadores que servem presentemente no gabinete, Tavares e Damico, annunciam a chegada do chefe de Policia, dr. Salgado Filho. São abertas as portas. O pessoal de gabinete vae esperal-o. Finalmente não era o dr. Salgado Filho, uma pessoa que se parecia.

Petroleo em S. Paulo!

PROSEGUEM AS PESQUIZAS NO INTERIOR DO ESTADO

S. PAULO, 5 (A. B.) — Pelo interior do Estado, diversas commissões technicas continuam fazendo sondagens e pesquizas para descoberta de petroleo em terras paulistas.

Já está constatada a existencia de lençóes do precioso liquido nos seguintes municipios: São Pedro, Piracicaba e Bauru'.

GYMNASIO MADUREIRA

(Officializado)

CURSOS: PRIMARIO, ADMISSÃO, GYMNASIAL, TIRO, DACTYLOGRAPHIA, ETC.

Preparam-se candidatos a quaesquer cursos ou concursos. .... CURSO PARA SARGENTO-AVIADOR: (30$000) .... Durante os mezes de Janeiro e Fevereiro do anno corrente, serão dispensados da joia de matricula, e terão frequencia gratuita, todos os novos alumnos de quaesquer cursos.

APROVEITEM AS POUCAS VAGAS EXISTENTES

MATRIZ:
Madureira — R. Carolina Machado, 206

FILIAL:
Jacarépaguá — R. Candido Benicio, 63 a 71

Exames de Admissão ao Curso Seriado, na 2ª quinzena de Fev.

TURF

Registro Turfista

O registro foi instituido para commentar os assumptos mais importantes do mundo turfista e entre elles, já se vê, a moralidade das carreiras, factor principal de todo o seu brilhantismo e engrandecimento.

Sobre esse ponto não deixaremos tranquillos quem quer que tenha a ousadia de procurar conduzir-se deshonestamente, porque as nossas festas no hippodromo da Gavea devem corresponder, em belleza, á majestade do nosso estupendo campo de carreiras.

Aqui ficam, portanto, os nossos applausos á illustre Commissão de Corridas pelas providencias que tomou em relação á conducta do aprendiz Waldemiro de Andrade, um pequeno que muito promette em habilidade, mas, que, recentemente, vem demonstrando o desejo de afastar-se do grupo que, procede bem, procurando merecer cada vez mais a confiança do nosso grande publico.

Talvez que assim a lição possa reprimir o que já lhe estava tornando habito e consiga reduzir-lhe a esperteza apenas ao necessario para tornar-se um bom profissional.

Esse serviço agradecerá mais tarde o aprendiz punido áquelles que elle julgará hoje os seus algozes e só o tempo naturalmente, o convencerá de que é bem melhor assistir á uma carreira do que della participar para descer de um bom conceito em que deve ser tido.

Ahi está como exemplo de uma vida honesta o velho José de Paula Mendes..

Mantendo decididamente uma conducta irreprehensivel, lutando com uma coragem heroica, quando de outro modo poderia ter uma existencia folgada, encontrou amigos, em numero elevado, que o abraçaram sinceramente no seu grande triumpho de sabbado ultimo.

Este terá de repetir-se, com Aristolino, que só a sua grande competencia soube preparar, ou com outros, porque os homens honrados não são esquecidos pelos que sabem apreciar os que agem com honestidade.

JOCKEY CLUB

A REUNIÃO DE SABBADO

Para a reunião de sabbado, no Hippodromo Brasileiro, o Jockey-Club organizou, hontem, o seguinte programma, constituido, como de costume, com seis provas:

1ª carreira — Premio "A Reclamar" — 1.200 metros — 3:000$ e 600$:

		KILOS:
1	Invernal	56
2	Rapido	53
3	Wanderer	51
4	Maçanita	49
5	Malia	49
6	Pojucan	45

2ª carreira — Premio "Guitarra" — 1.300 metros — 3:000$ e 600$:

		KILOS:
1	Dollar	54
2	Apiahy	54
3	Poligny	54
4	Estrella do Sul	52
5	Piastra	52
6	Xaviana	52

3ª carreira — Premio "Primoroso" — 1.500 metros — 3:000$ e 600$:

		KILOS:
1	Vienne	54
2	Uraca	47
3	Salvaropa	53
4	Aristolino	52
5	Precioso	49
6	Nehuen	49
7	Clora	48

4ª carreira — Premio "Macapá" — 1.600 metros — 3:000$ e 600$ (betting).

		KILOS:
1	Victoria	56
2	Valmonte	56
3	Tosca	52
4	Kerensky	51
5	Dolly	50
6	Tentadora	49

5ª carreira — Premio "Brasil" — 1.400 metros — 3:000$ e 600$ (Betting):

		KILOS:
1	Riachuelo	56
2	Tacada	56
3	Marouf	55
4	Claro de Luna	54
5	Ravissant	54
6	Little Jack	53
7	Chuck	53
8	Aventura	52
9	Sottéa	49
10	Aisca	48
11	Amizade	48

6ª carreira — Premio "Hiate" — 1.800 metros — 4:000$ e 800$ (Betting):

		KILOS:
1	Zorron	56
2	Ramuntcho	56
3	Cardito	53
4	Ajuricaba	53
5	Gairino	53
6	Plume Dorée	52
7	Accuerdo	52

O accidente de Orthogone

Parece não ter a gravidade annunciada no primeiro momento, o accidente verificado com o cavallo Orthogone, durante a disputa do premio "Importação".

Entregue o filho de Town Guard ao competente veterinario Octavio Dupont, este espera cural-o dentro de noventa dias, embora haja necessidade de uma intervenção cirurgica.

Rumo á Porto Alegre

Pelo vapor nacional "Ararangua", foram hontem, remettidos para Porto Alegre os animaes Minhota, Kitamar, Recado, Ypiranga, Pavuna e Ginete, que vão participar dos meetings da Protectora do Turf.

JOCKEY-CLUB

A REUNIAO DE DOMINGO NA GAVEA

Para a reunião de domingo, na Gavea, ficou hontem organizado o seguinte programma:

1ª carreira — Premio "Kandjar" — 1.400 metros — 4:000$ e 800$000.

		Kilos
1	Hortencia	56
2	Jura	53
3	Macapá	52
4	Jemopotyr	51
5	Adios	49
6	Java	48

2ª carreira — Premio "Tosca" — 1.500 metros — 4:000$000 e 800$000.

		Kilos
1	Picarillo	56
2	Primoroso	54
3	Umbu'	54
4	Violeta	54
5	Boyero	53
6	Berenice	52
7	Bellatesta	50

3ª carreira — Premio "Vichy" — 1.600 metros — 4:000$000 e 800$000.

		Kilos
1	Xangô	56
2	Kremlin	55
	teirona	55
4	Viola Dana	53
5	Andes	52
6	Batalha	51
7	Zézé	49

4ª carreira — Premio "Sitéa" — 1.600 metros — 4:000$000 e 800$000.

		Kilos
1	Mayfair	56
2	Kandjar	55
3	Ebro	54
4	Ipyra	53
5	Germania	52
6	Alpina	52
7	Pirata	51

5ª carreira — Premio Conjurado" — 1.800 metros — 5:000$ e 1:000$000.

		Kilos
1	Iberico	56
2	Kellog	56
3	Granatá	56
4	Kermesse	53
5	Romance	53

6ª carreira — Premio "Ultramar" — 1.750 metros — 4:000$ e 800$000 — (Betting).

		Kilos
1	Facelia	56
2	Caton	56
3	Blue Star	55
4	Delva	54
5	Tomyrim	53
6	Tuyuty	51
7	Maracó	51

7ª carreira — Premio "Hepacaré" — 1.750 metros — 4:000$ e 800$000 — (Betting).

		Kilos
1	Kassinia	56
2	Enitram	55
3	Verdun	54
4	Curacó	54
5	Cienfuegos	54
6	Itararé	54
7	Valentão	54
8	Carinhosa	52

8ª carreira — Premio Classico "Cordeiro da Graça" — 2.200 metros — 10:000$, 2:000$ e 500$ — (Betting).

		Kilos
1	Sastre	56
2	Vexilo	55
3	Velasquez	55
4	Conjurado	54
5	Funchal	54
6	Uberaba	54
7	Vevey	51
8	Xenon	51
9	Ulises	52
10	Burby	50
11	Vichy	49
12	Rodolpho Valentino	47

O novo pensionista de Fructuoso Pais

Adquirido por 15:000$ pelo general Flores da Cunha, logo após o seu lindo triumpho no premio "Assis Brasil", deve ser embarcado em Porto Alegre, com destino a esta capital, o potro Itú, filho de Metz e Lila.

Assim se referem os jornaes sulinos sobre o recente successo do novo pensionista de Fructuoso Pais:

"Itú, vencendo em lindo estylo o classico "Estimulo", a prova maxima da reunião, pôz em cheque o titulo de "crack" da geração passada, do qual é actualmente possuidora a excellente Brasileira.

Embora apresentado em deficiente estado de preparação e com desconto bem sensiveis, conforme informação do seu competente compositor, o descendente de Metz adjudicou-se ao classico do optimo tempo de 104" 4|5.

Mais alto do que este facto fala ainda aquelle momento em que Tabajara, em uma de suas fortes atropelladas, juntava o pensionista de Victor Araujo. O publico todo, preso de viva commoção esperava o resultado daquelle segundo: uma consagração ou uma derrota em sua linda fé de officio. E quando Itú, reaccionado, abriu luz de seu perigoso rival, um clamor unisono, acclamava o feito do valente nacional: Itú!

Assim o descendente de Metz enriqueceu o seu activo com mais uma victoria classica e pôz em cheque o titulo de "crack" que actualmente Brasileira possue. Um encontro futuro dirá mais claro de suas qualidades ainda não demonstradas, porquanto até agora correu onze vezes, obtendo duas victorias classicas, sete communs, sendo derrotado sómente duas vezes, e isto quando foi apresentado com defficiente entreinamento. Justo é, pois, a ansiosa espectativa em que se acham os afficcionados do nosso hippodromo para assistir a um encontro que se desenha formidavel: Itú ou Brasileira?

Uma estreante de domingo

A potranca nacional Kassinia, que fará a sua estréa domingo proximo, na pista da Gavea, é uma linda filha de Kepplestone, pensionista do tratador João Francisco de Azevedo.

Na sua ultima apresentação, no hippodromo do Itamaraty derrotou Hudson, Batalha, Adios, Saturna, Karina e Kremlin.

Para experimentar...

O stud C. Pinto Coelho, um dos mais numerosos do nosso turf, e que acaba de fazer algumas acquisições, terá, doravante, os seus pensionistas distribuidos por varios tratadores.

Assim, emquanto Gallipoli continuará com Pablo Zabala, Batalha e D. Leandro, serão entregues a Fernando Schneider, Wanderer e Java passarão aos cuidados de José Lourenço Junior e Clumenta e Herodes permanecerão com Alberto Feijó.

O tratador official do stud, Oswaldo Feijó, ficará tão sómente com Hiate, Apiahy, Carinhosa, Invernal, Brasil, Maçanita e Gigolot.

Talvez assim regule melhor...

Para um novo stud

Foram, hontem, vendidas, para constituirem um novo stud, as eguas nacionaes Colméa e Walkyria.

Essas duas eguas paulistas, que já se encontram aos cuidados do tratador Fructuoso Pais, vão correr como de propriedade do referido profissional, defendendo uma nova jaqueta que será tambem usada pelo piloto de Kelani, Catiguá e os potros nacionaes Audaz e Alteza.

Os Premios do Bettings

A Commissão Directora de Corridas do Jockey Club, designou as seguintes carreiras para constituirem os bettings das suas proximas festas:

Para a reunião de sabbado: "Macapá", "Brasil" e "Hiate".

Para a reunião de domingo: "Ultramar", "Hepacaré" e "Classico Cordeiro da Graça".

Um compromisso de Reduzino Freitas

O jockey Reduzino Freitas assignou, hontem, compromisso para dirigir o potro nacional Kruppe, no classico "Criterium", da reunião do dia 17.

O pensionista de Francisco Barroso é um lindo alazão filho de Esterhagy.

JOCKEY-CLUB

IMPORTANTES RESOLUÇÕES DA COMMISSAO DIRECTORA DE CORRIDAS

A Commissão Directora de Corridas em reunião de hontem, tomou as seguintes resoluções:

a) suspender até 11 do corrente o jockey Reduzino de Freitas, por infracção do art. 158 do codigo de corridas, no premio "Itararé-Milano", da reunião de 3;

b) suspender até 3 de julho do corrente anno, o aprendiz Waldemiro de Andrade em virtude da corrida irregular realizada pelo animal Ultramar, na corrida de 13 de março, no premio "Gairino";

c) suspender até 11 do corrente o aprendiz Walter Cunha, por infracção do art. 160 do codigo de corridas, no premio "Véra", da corrida do dia 3;

d) enviar um "memorandum" ao tratador Fernando Scheider chamando sua attenção para irregularidades das performances do animal Ultramar, aos seus cuidados e declarando que em vista desses precedentes, a primeira penalidade a lhe ser applicada será de suspensão;

e) multar em 200$ o jockey Salustinno Batista e em 100$ o jockey Ignacio de Souza, por infracção do art. 8 do codigo de corridas, na reunião do dia 3;

f) multar em 50$ cada um dos jockeys Levy Ferreira, Ricardo Sepulveda, Ignacio de Souza, Armando Rosa, Salustiano Batista e Reduzino Freitas, por não terem cumprido determinações da Commissão de Corridas durante a apresentação dos concorrentes do premio "Importação";

g) ordenar o pagamento dos premios.

Congregação Civica dos Catholicos no Brasil

O directorio central da Congregação Civica dos Catholicos no Brasil, communica a todos os seus congregados, que a séde matriz acha-se funccionando no sobrado da Avenida Thomé de Souza, 106, esquina da rua Senhor dos Passos onde funccionarão diariamente das 9 ás 12 e das 13 ás 16, as aulas de curso primario e religioso para os alumnos das guardas de honra infantis, das matrizes S. Sacramento e Santo Antonio, havendo tambem todas as noites instrucções civicas para os referidos alumos. O departamento civico da Congregação fará realizar no proximo dia 21 do corrente, á passagem da morte do grande martyr da Repubica, Tiradentes, uma sessão civica em commemoração daquella data.

CAFIASPIRINA

o remedio de confiança

Se é BAYER é bom

para dôres de cabeça, de dentes e de ouvido, nevralgias, enxaquecas, colicas de senhoras, etc.

BAYER

IRAJA'

Vende-se o terreno da rua João Machado esquina da travessa Zilda, com capacidade para 6 lotes. Preço: 15:000$000. Tratar com Alberto dos Santos, no jornal "O Globo", ou

Indicador Profissional

Dr. Alvaro Moutinho

Doenças dos rins, bexiga, prostata, etc. Cura rapida, sem dôr da GONORRHE'A aguda ou chronica e suas complicações no homem e na mulher, prostatites, cystites, orchites, inflammações do utero, ovarios, etc. Tratamento pela electricidade. Diathermia, Darsonvalização, Ozonothermia, Estreitamento da Urethra, IMPOTENCIA.
8 ás 18 — Buenos Aires, 77-4º

Clinica Medico-cirurgica

DR. AMERICO CAPARICA
Consultorio: Rua Visconde do Rio Branco, 31 (sobrado)
DIARIAMENTE DAS 3 A'S 7 HORAS
Telephone: 2-2949
Residencia — Rua Riachuelo, 56
Telephone: 2-7804

DENTADURA desde 60$:

Corôa e bridge por preços populares — Perfeição completa.
ORÇAMENTO GRATIS
Facilita-se o pagamento — 30 annos de pratica. Instituto Especial da Prothese Dentaria.
79 — RUA BUENOS AIRES — 79
Diariamente das 8 ás 19 horas

DR. JOSE' DE ALBUQUERQUE
Doencas sexuaes no homem
Diagnostico causal e tratamento da IMPOTENCIA em moço. Rua Carioca, 22. De 1 ás 6

Dr. Andrade Netto Medico. Partos.
Clinica de senhoras e vias urinarias. Das 16 ás 20 horas, diariamente. Consultorio: rua da Assembléa 28-30. 1º. salas 10 e 11. Telephone 3-3401. Residencia. Telephone 8-0881.

CASA DE SAUDE DA ASSOCIACAO DOS CONSTRUCTORES CIVIS

R. do Senado n. 213 — Tel. 2-0964
Director, Dr. Julio Pinto Brandão.
Cirurgia em geral, especialmente cirurgia do ventre, e vias urinarias, fracturas e apparelhos. Aberta á clinica de todos os senhores medicos
RAIOS X SOB A DIRECCAO DO DR. VICTOR CORTES
PREÇOS MODICOS

Advogado
ROBERTO LYRA
PATROCINIO DE CAUSAS MEDIANTE CONTRATO
Ed. "Jornal do Commercio" 1.º, S. 106, 4-5982 — 16 ás 19

Casa de Saude São Sebastião

RUA BENTO LISBOA, 160
Situada no local mais aprazivel desta cidade — Aberta á clinica de todos os senhores medicos — OPERAÇÕES E PARTOS — Pavilhão especial para convalescentes — REGIMENS ALIMENTARES — DUCHAS — RAIO X — RAIOS ULTRA-VIOLETA. — Diaria deste 15$000. — Direcção: Luiz Simões Corrêa, director dr. Alcides Senra, director medico
TELEPHONE: 5-4001 — 5-4002

THEATRO RECREIO

HOJE 1ª sessão — ás 8 horas 2ª sessão — ás 10 horas HOJE
CONTINUAÇÃO DO ESTRONDOSO SUCCESSO QUE ESTA' OBTENDO A COLOSSAL REVISTA

Que é que ha?

Pela nova e grande companhia, onde se destacam, entre outras de valor, as figuras de Amelia de Oliveira, Vanise Meirelles, Diva Berti, Annita Serrento, Arthur de Oliveira, Manuelino Teixeira e Oscarito Brennier, estes comicos de grandes meritos

Duas horas de ininterruptas gargalhadas!

Até hontem (5 dias) assistiram ás representações de Q-E'-Q-A? 12.766 pessoas!!

HOJE — AMANHÃ E SEMPRE:
QUE E' QUE HA?

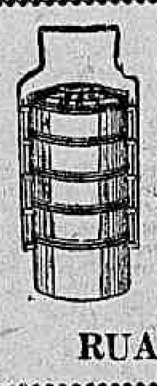

MARMITAS, de aluminio, reforçado 5 pratos

9$000

O DRAGÃO

REI DOS BARATEIROS
LOUÇAS, ESMALTADOS E ALUMINIO
RUA LARGA, 193 (Em frente á Light)

Trianon

HOJE - A's 8 e 10 horas - HOJE
Formidavel exito da encantadora comedia brasileira de Miguel Santos e Luiz Iglezias
PIVETTE
PIVETTE é uma comedia divertidissima desempenhada pelo melhor conjunto de comediantes brasileiros.
Amanhã — PIVETTE

A "São Paulo" Companhia Nacional de Seguros de Vida

Balanço Geral em 31 de Dezembro de 1931

ACTIVO

Capital a realisar		....	1.800:000$000
Acções de Bancos e Estradas de Ferro		3.840:618$610	
Apolices e Obrigações Nacionaes		816:016$700	
Emprestimos com garantia de 1.ª hypotheca		4.769:179$430	
Emprestimos aos segurados sob garantia das suas apolices		1.780:746$400	
Immoveis		580:730$800	
Depositos nos Bancos		287:792$880	
Juros a receber		238:240$600	
Acções caucionadas pelos Directores		48:000$000	
Despesas de Installação		134:258$300	
Mobiliario e material de escriptorio		120:209$650	
Premios vencidos e ainda não pagos		313:230$000	
Letras a receber		55:096$400	
Contas correntes — Saldos devedores		708:260$360	
Caixa		77:804$620	13.770:182$750
Rs.			15.570:182$750

PASSIVO

Capital		....	3.000:000$000
Caução da Directoria		48:000$000	
Premios em suspenso		61:207$550	
Contas Correntes — Credores		211:443$750	
Dividendos a pagar: do 11.º exercicio	120:000$000		
Dividendos a pagar: do 10.º exercicio	5:160$000	125:160$000	
Sinistros avisados e esperando documentos, e resgates a pagar		179:309$300	
Reservas:			
Technica	11.173:699$400		
Para lucros aos segurados	741:617$754	11.915:317$154	
Lucros e Perdas:			
Saldo desta conta		29:744$990	12.570:182$750
Rs.			15.570:182$750

Examinamos o Balanço Geral acima demonstrado e a conta de Receitas e Despesas, comparando-o com os livros de escripturação e documentos. Verificámos o saldo em dinheiro e o Capital empregado em Fundos Publicos e outros titulos que, no Balanço Geral acima, figuraram ao preço de custo. Recebemos todas as informações e explicações que julgámos necessarias. O Balanço Geral acima está de accôrdo com os livros e, em nossa opinião, mostra a verdadeira situação da A "São Paulo", Companhia Nacional de Seguros de Vida em 31 de Dezembro de 1931.

São Paulo, 2 de Março de 1932.

MC. AULIFFE DAVIS BELL & CIA.
CHARTERED ACCOUNTATS
(Peritos em Contabilidade)

Directores:
DR. JOSE' MARIA WHITAKER
DR. ERASMO T. DE ASSUMPCAO
DR. JOSE' CASSIO DE MACEDO SOARES

W. A. REEVES — Gerente Geral
W. S. HALLETT F. I. A. — Actuario-Chefe

Conta de Receitas e Despesas do exercicio findo em 31 de Dezembro de 1931

RECEITAS

Premios recebidos em dinheiro	5.385:548$000
Juros e Alugueis	986:979$017
Outras receitas	277:784$800
Rs.	6.650:311$817

DESPESAS

Despesas em relação a novos seguros:		
Ordenados, commissões, viagens, serviços medicos, etc.	....	1.360$383$140
Despesas de administração, honorarios, material, etc.	....	951:926$320
Annuncios, despesas geraes, etc.	....	409:601$290
Premios de resseguros pagos	....	90:210$400
Despesas das Succursaes	....	384:406$453
Impostos	....	327:455$800
Premios a receber em 31|12|30	520:660$000	
Menos idem em 31|12|31	313:230$000	207:430$000
Excedente da Receita sobre Despesas	....	2.918:898$409
		6.650:311$817

APPLICAÇÃO DO EXCEDENTE

Excedentes da Receita sobre a Despesa		....	2.918:898$409
Sinistros		727:932$000	
Pagamentos a segurados em vida		1.177:568$700	
Creditado a Reservas Technicas		679:572$400	
Creditado a Reservas para lucros aos segurados		184:253$754	
Dividendo		120:000$000	
Porcentagem da Directoria		16:691$300	
Lucros e Perdas:			
Saldo a transportar para o anno de 1932	29:744$996		
Menos saldo transportado do anno anterior	16:864$741	12:880$255	
Rs.		2.918:898$409	2.918:898$409

M. S.

J. G. DECK
Contador

Os abaixo assignados, membros do Conselho Fiscal da A "SÃO PAULO", Companhia Nacional de Seguros de Vida, tendo presentes Balanço e a Conta de Lucros e Perdas relativos ao exercicio de 1931, apresentados pela Directoria, e tendo examinado as contas respectivas e os livros da escripturação, são de parecer que os referidos Balanço e Contas devem ser approvados pela Assembléa Geral dos senhores accionistas.

São Paulo, 4 de Março de 1932.

(a.) JOAQUIM BENTO ALVES DE LIMA
(a.) OLYMPIO FELIX DE A. CINTRA
(a.) ANESIO A. AMARAL

CAPITAL 100 REIS

Diario Carioca

INTERIOR 200 REIS

Fundador: J. E. DE MACEDO SOARES

Anno V — Numero 1.127 | Rio de Janeiro — Quarta-feira, 6 de abril de 1932 | Praça Tiradentes, n. 77

Nunca se viu...
é o que todos dizem, um sortimento tão variado e de tanto gosto como o da
"A Nova York"
O grande e moderno "magasin" á
RUA SETE
(esquina de Gonçalves Dias)
tem em exposição nas suas riquissimas vitrines, lindissimas novidades em artigos para todos os fins a PREÇOS BARATISSIMOS
Vendas á vista ou a longo prazo
pelo novo e vantajoso systema
PrazoYork
que dentre outras muitas vantagens, concede ao seu prestamista
a bonificação especial de 50 %
sobre o ultimo pagamento a effectuar

DIARIO CARIOCA
Redacção administração e officinas: PRAÇA TIRADENTES, 77

Director-Presidente
HORACIO G. L. DE CARVALHO JUNIOR

Director-Thesoureiro
J. B. MARTINS GUIMARAES

Chefe da redacção
VICTOR HUGO ARANHA

EXPEDIENTE

Endereço telegraphico: DIARIO CARIOCA.
Telephones: Direcção: 2-3018, Administração: 2-3023, Redacção: 2-1559, Officinas: 2-0824.

ASSIGNATURAS
Para o Brasil: Anno . . 40$000 Semestre. 25$000 | Para o exterior: Anno . . 70$000 Semestre. 40$000

VENDA AVULSA
Capital, 100 réis — Interior, 200 réis

São cobradores autorizados os srs. Lourenço Amaral e J. T. de Carvalho.

CORRESPONDENCIA:
Toda a correspondencia com valores ou sobre assumptos que entendam com assignaturas, remessas do jornal, publicidade retribuida e outros de interesse da administração, deve ser dirigida ao gerente do "DIARIO CARIOCA"

O Director-Presidente da S. A. "Diario Carioca" estará diariamente neste jornal das 14 ás 16 e das 22 ás 24 horas, e o Director-Thesoureiro das 9 1|2 ás 12 hs. e das 16 ás 18 1|2 horas

SUCCURSAL EM S. PAULO:
Rep. José Armando Affonseca, — Rua João Briccola, 10—2° and.

Na calada da noite...

Uma senhora, depois de lutar com um ladrão, é ferida a faca por este, tendo egual sorte o esposo, que correu em seu soccorro

Sebastião Domingos Coelho e d. Marietta Santiago Coelho

A' rua Cesaria n. 206, na estação do Encantado, reside, o official de Justiça Sebastião Domingos Coelho, em companhia de sua familia, composta de sua esposa d. Marietta Santiago Coelho e seu filhinho de 7 annos, o menor Wilson.

A esposa do official de Justiça, para ajudal-o na manutenção do lar fornece pensão a diversas familias da localidade.

Ha dias, á casa do sr. Sebastião Domingos Coelho, appareceu um individuo de cor preta, que se dizendo chamar João Francisco pedia um agazalho, visto estar curtindo necessidades.

O estado do infeliz causou pena a d. Marietta Santiago Coelho, que offereceu ao pedinte o logar de carregador de marmitas, o que promptamente foi aceito por João Francisco.

Ante a presteza com que João Francisco aceitou o emprego, dona Marietta não teve duvidas em alojal-o num commodo nos fundos de sua residencia, fazendo-o certa de que effectivamente se tratava de um infeliz desprotegido da sorte e que tinha vontade de trabalhar para se manter.

João Francisco, porém, não passava de um meliante que preparava o terreno para assaltar o lar do casal que o acolhia com solicitude e condoido dos soffrimentos que dizia passar.

Como sempre acontece, João Francisco mostrou-se nos primeiros dias, bastante trabalhador, entregando as marmitas com toda rapidez possivel, procurando ainda auxiliar a patroa em outros pequenos affazeres e mantendo a melhor harmonia possivel com o menor Wilson, a quem procurava fazer-lhe todas as vontades.

Era o plano estudado pelo ladrão para conhecer os costumes dos donos da casa e bem assim onde estavam depositados os valores que os mesmos possuiam.

Nos poucos dias que trabalhara, João Francisco conseguira captar a confiança, não só do official de Justiça como da esposa deste.

Conhecendo por fim todos os segredos da casa, perfeitamente identificado com os habitos dos seus moradores, João Francisco esperava um momento opportuno para pôr em pratica o plano que delineára, desde quando ali ingressára como empregado.

Ladrão dos mais audaciosos, João Francisco, por mais de uma vez, conversando com o menor Wilson, contou-lhe diversas proezas, mostrando por vezes ao menor, ser capaz de matar alguem, sem o menor remorso.

O menor Wilson ouvia as narrativas feitas pelo empregado dos paes, cheio de terror, narrava-as aos genitores, que acreditavam tratar-se de méras historias contadas ao mesmo.

João Francisco era, porém, na verdade, o individuo sanguinario que elle descrevia ao innocente Wilson.

A madrugada de hontem foi a escolhida para o assalto que elle premeditara á casa dos seus protectores.

Conseguindo saber que os patrões guardavam certa quantia na gaveta de um movel, na sala de jantar, João Francisco, alta madrugada, deixando o commodo que occupava nos fundos da casa, arrombou uma das janellas da alludida sala e, escalando-a, conseguiu chegar ao interior da casa. Uma vez ahi, João Francisco partiu direito para a gaveta e abrindo-a, apoderou-se da quantia de 200$000 que ali se encontrava.

De posse do dinheiro, o ladrão fechava a gaveta, quando a mesma rangiu despertando a dona da casa, que de um salto deixou o quarto e correu a ver o que se passava.

Senhora dotada de grande coragem, d. Marietta ao chegar á sala de jantar e deparando com um vulto, correu para elle, atracando-se em luta.

João Francisco, individuo afeito ás lutas e mais forte que a senhora, conseguiu desvencilhar-se e sacando de uma faca que adrede se armara, cravou-a no thorax do lado direito da infeliz senhora.

Ferida, reconhecendo em seu aggressor o seu empregado, dona Marietta gritou por soccorro.

O esposo despertou e reconhecendo a voz da companheira, partiu ao seu encontro, afim de soccorrel-a.

João Francisco, audaciosamente esperou-o e quando o official de justiça appareceu na sala de jantar, desferiu-lhe um golpe no peito do lado direito, prostrando-o desde logo por terra.

Vendo o casal caido num lago de sangue, João Francisco, certo de que não mais podia ser perseguido, saltou a janella e aproveitando-se da escuridão então reinante, tomou destino ignorado.

Com o rumor havido na casa da rua Cesaria, os vizinhos despertaram e correram a ver o que se passava, deparando com o casal ferido, pediram os soccorros da Assistencia do Meyer e communicaram a occurrencia á policia do 20° districto.

Incontinente para o local seguiu uma ambulancia, sendo os dois feridos transportados para o Posto do Meyer onde receberam os necessarios curativos sendo em seguida, em estado melindroso, internados no Hospital de Prompto Soccorro.

Na delegacia do 20° districto foi instaurado inquerito para apurar o facto, estando diversos investigadores no encalço do audacioso ladrão.

O auto virou de cambalhotas

SAIRAM FERIDOS O CHAUFFEUR E O AJUDANTE

Quando transitava, á tarde, pela Avenida Suburbana, um omnibus capotou, e, em consequencia, sairam feridos o respectivo chauffeur, Manoel Pimentel, casado, brasileiro, com 58 annos de edade, morador á rua da America n. 35 e seu ajudante Francisco Barbosa, preto, casado, com 25 annos de edade, morador á rua D. Miguel, 18, recebendo, ambos, contusões e escoriações generalizadas.

Após os necessarios curativos, prestados no Posto da Assistencia do Meyer, as victimas se retiraram.

COLLIDIRAM, VIOLENTAMENTE, UM AUTOMOVEL DO MINISTERIO DA GUERRA E UM CAMINHÃO PARTICULAR

Tres pessoas feridas

Hontem, á tarde, na Avenida Suburbana, verificou-se violento desastre de vehiculos, de que resultou sairam feridos dois soldados e um chauffeur.

O auto do Ministerio da Guerra, n. 5.903, foi de encontro ao caminhão particular n. 856, dando-se a desastrosa collisão.

Os vehiculos ficaram seriamente damnificados, saindo feridos, o chauffeur e o ajudante do carro 5.403, os soldados Ismael José da Silva, de 27 annos de edade, solteiro, Miguel Pereira da Silva, ambos do 1° R. S. e o motorista do caminhão, cujo nome não conseguimos apurar.

Depois de medicados, na Assistencia, os soldados foram removidos para o Hospital Central do Exercito, ao passo que a outra victima não quiz ser soccorrida.

OS PRESTAMISTAS d' "A CAPITAL"
são convidados a procurar no DEPARTAMENTO DE VENDAS A PRAZO os coupons que lhes dão direito a concorrer ao SORTEIO DE QUITAÇÃO DE DEBITOS, a effectuar-se no proximo dia 11 do corrente mez.

PELO TELEPHONE

(Serviço especial do "Diario Carioca")

DE SÃO PAULO

Não é verdade que o sr. Sylvio de Campos tivesse sido preso por envolvido no caso dos sargentos de Quitaúna. Esse antigo politico nem foi convidado para prestar declarações. No quartel general somente estiveram os srs. Altino Arantes e Ataliba Leonel que depois de ouvidos retiraram-se para suas residencias. O que houve foi uma manobra para envolver os membros da Frente Unica em um movimento de quarteis.

—— Foi estabelecida a "semana ingleza" nas repartições publicas deste Estado. Nos sabbados o expediente será aberto ás 9 horas e encerrado ao meio dia.

—— Esteve no palacio do governo, em visita ao interventor federal, D. Aloysio Masela, nuncio apostolico e embaixador da Santa Sé junto ao governo brasileiro.

—— Para exercer o cargo de director do Serviço de Citricultura, nos impedimentos do director effectivo, foi nomeado o agronomo Paes de Barros. Para substituição do inspector geral daquelle serviço, em Limeira, foi nomeado o dr. Tito Lemos Junior.

—— Após ter realizado diversas applicações de seu apparelho nas pesquizas de petroleo regressou de Piracicaba o technico B. Romero, sendo as applicações coroadas do maior exito, sendo positivada a existencia daquelle oleo naquella zona.

—— Realiza-se hoje, á noite, a inauguração dos Cursos Universitarios da Liga Academica, devendo pronunciar uma conferencia inaugural o professor Spencer Vampré.

—— Está exposto o ante-projecto para o novo edificio da Faculdade de Direito. Esse projecto consiste numa monumental construcção em estylo colonial, de tres andares. No ultimo andar haverá uma extensa galeria. E, ao centro, uma grande torre, de 40 metros de altura, terminada por uma cupola majestosa, toda de azulejo.

A prisão do coronel Theopompo de Vasconcellos

Estão revivendo velhos processos condemnaveis...

S. PAULO, 5 (DIARIO CARIOCA) — O caso da prisão do coronel Theopompo de Vasconcellos continua a preoccupar os meios militares desta região por vir esclarecer o caso da existencia de uma policia-militar, genero "Fontoura" neste Estado.

Em Quitaúna, são presos dois sargentos envolvidos numa conspiração. Em seu poder são apprehendidos boletins sediciosos provenientes do norte e do sul do paiz. Politicos são chamados ao Quartel General, ouvidos e mandados em paz. O coronel Theopompo de Vasconcellos, reformado do Exercito, que aqui exerce a sua profissão de medico, é preso por um capitão do serviço de recrutamento de conscriptos, dado como envolvido na conspirata, enviado para o Rio não se permittindo que pelo menos veja a sua senhora.

O major Cordeiro de Faria, chefe de Policia do Estado que nada tem que ver com a nova policia do Quartel General, acaba de declarar que a conspiração dos sargentos não teve a importancia que lhe foi dada, e entretanto, no Rio, o velho coronel permanece incommunicavel para justificar a utilidade da policia "fontouresca" aqui installada para perseguir antigos camaradas de farda!

Touring Club do Brasil

Sob a presidencia do dr. José Pires Rebello, substituindo o presidente effectivo, dr. Octavio Guinle, realizou-se, hontem, ás 10 1|2 horas, na séde social, á Avenida Rio Branco, 137, a sessão semanal da directoria do Touring Club do Brasil.

Serviu de secretario o dr. Alfredo Maia Junior, que leu os documentos constantes do expediente.

Foram tratados, a seguir, varios assumptos de interesse para o melhor desenvolvimento dos serviços do Touring Club, tendo o presidente dado conta da situação em que se encontram as "démarches" para a entrada a bordo dos navios estrangeiros que frequentam o nosso porto, dos directores do Club em serviço do mesmo.

Os directores, srs. Gilbert Moura Costa e Henry Braunstein prestaram informações a esse respeito, tendo o dr. Pires Rebello accentuado a boa vontade do Centro de Navegação Transatlantica e das autoridades portuarias no sentido de facilitar, o mais possivel, esse desideratum.

O director Juvenal Murtinho Nobre fez considerações a proposito do serviço do Posto de Estacionamento de Automoveis que o Club mantem na esplanada do Castello, para uso dos seus associados.

Os srs. Moura Costa e Braunstein trataram de assumptos referentes á maior commodidade dos automobilistas nos pontos centraes da cidade, tendo-se resolvido convidar o sr. inspector geral de vehiculos para assistir a uma sessão especial da directoria do Touring Club, em que se estudassem esses problemas.

Pelo dr. Pires Rebello foi apresentado aos seus companheiros de directoria, o dr. Alberto Gordo, residente em São Paulo, o qual se propoz a tratar de interesses do club, naquelle grande Estado.

Ao meio-dia foi encerrada a sessão.

Estiveram presentes, além do dr. José Pires Rebello, vice-presidente, os seguintes directores: Juvenal Murtinho Nobre, Alfredo Maia Junior, Gilberto Moura Costa, Luiz La Saigne, Alfredo Ludolf, Henry Braunstein e Berilo Neves.

A' memoria de Briand

Uma imponente cerimonia realizada em Bratislava

Aristide Briand

PRAGA, 5 (Havas) — Realizou-se, em Bratislava, imponente cerimonia em homenagem á memoria de Briand. Depois de uma parte musical, em que foi executada a "Symphonia Heroica", de Beethoven, o ex-ministro Milan Hodza, deputado e professor da Universdiade local, fez o elogio do illustre extincto, accentuando, a certa altura, textualmente:

"A partir da grande guerra, a França, representada por Briand, fez todo o possivel, mesmo á custa dos maiores sacrificios moraes e materiaes, para levar a humanidade ao caminho da paz. Se essa politica ainda não deu os resultados que se esperavam a culpa cabe inteiramente aos que recusaram a mão que se lhes estendia."

A cerimonia, que terminou ao som da Marselheza e do hymno tcheco-slovaco, foi promovida pelo Conselho Municipal, a União Pró-Slovaquia, o commando da guarnição e a Alliança Franceza de Bratislava.

Loja "Morya da Sociedade Theosophica Brasileira

Amanhã, ás 20 1|2 horas, na séde social da Loja Morya da Sociedade Theosophica Brasileira, á praça Tiradentes, 73, 1° andar, realizar-se-á sessão publica da série que está sendo desenvolvida pelo engenheiro Antonio C. Ferreira, sob o titulo "O symbolismo nas Religiões", com o seguinte summario:

Estudo analytico do 2° versiculo de Berashith — A materia cosmica: Pradhana, Svabhavat, etc. e o "tohu bohu" hebraico — O cáos de Hesiodo — O mar de leite puranico, mar da serenidade egypcio — O "byssus" gnostico e o "nut" egypcio, etc., etc. — O "espirito de Deus", "Ruach Elohim" e o Narayana indostanico, os Tepeu de Cucumatz do Popul Vuh e outros echos da perdida Sabedoria Unica, hoje fragmentada nas religiões, mythos e lendas de todos os povos da terra.

E' franco o ingresso.

Impressionante scena de sangue, na Penha, entre carregadores

TENTOU MATAR O COMPANHEIRO, ABATENDO-O COM QUATRO TIROS DE REVOLVER

A' tarde, pouco depois das 16 horas, no logar denominado Chacara do Céo, que durante os festejos tradicionaes da Penha, é o ponto de estacionamento de automoveis, no arraial, desenrolou-se impressionante scena de sangue, entre carregadores, de consequencias bem lamentaveis

Segundo ficou apurado pela policia, o facto originou-se de uma méra questão de serviço.

Os carregadores, João da Costa e Manoel Barbosa, sempre foram bons camaradas. Hontem, porém, uma pequena desavença quasi os leva, ambos, á morte.

O primeiro delles, mais impetuoso e sanguinario, saccando de um revolver, após rapida discussão, alvejou o outro, disparando quatro tiros, á queima roupa.

Todos os projectis attingiram o companheiro, prostrando-o gravemente ferido.

Uma bala, passando de raspão por Manoel, foi alcançar a mão esquerda do patrão do criminoso, sr. Antonio Barbosa, ferindo-o tambem.

Manoel Barbosa recebeu dois ferimentos no thorax e dois nos flancos, sendo soccorrido pela Assistencia do Meyer e depois hospitalizado no Prompto Soccorro.

A outra victima foi ligeiramente medicada, sendo o seu ferimento de natureza leve.

Perpetrado o crime, João da Costa evadiu-se.

As autoridades do 22° districto representadas pelo commissario Victor tiveram conhecimento do facto, promovendo as providencias necessarias.

O criminoso está sendo processado.

Alterosamo
TORNA SÃO O UTERO DOENTE
REGULADOR SUPREMO DAS FUNCÇÕES UTERO-OVARIANAS
Deposito — DROGARIA COLOMBO

Normalistas!
SARJA AZUL PARA UNIFORMES
DESDE 10$000 O METRO
METRO DE OURO
159, ROSARIO, 159

PROGRAMMAS DE HOJE:

ODEON
Tels.: 2-1508 — 4-4033

Complemento: 2,00 — 3,40 — 5,20 — 7,00 — 8,40 — 10,20. Transatlantico: 2,20 — 4,00 — 5,40 — 7,20 — 9,00 e 10,40.

Edmund Lowe, Greta Nissen e Lois Moran — no film da Fox ..

TRANSATLANTICO

"CAMINHO DE YUCON — natural FOX AIRPLANE NEWS 4x12 — com varias noticias e

"O rapto do pequeno Lindberg

PALACIO
Tel. 2-0838

Complemento: 2:00 — 4.00 — 6,00 — 8,00 e 10,00.

"Fantasma de Paris": 2,30 — 4,30 — 6,30 — 8,30 e 10,30.

John Gilbert — Leila Hyams e Lewis Stone — no film da Metro

"O Fantasma de Paris"

O DUQUE CHEGOU — comedia com Charles Chase.

METROTONE NEWS n. 119-de novidades mundiaes.

GLORIA
Tel. 4-0007

Complemento: 2,00 — 3,40 — 5,20 — 7,00 — 8,40 — 10,20.

"O Genio do Mal": 2,20 — 4,00 — 5,40 — 7,20 — 9,00 e 10,40.

John Barrymore, e Marian Marsh no film da Warner-First, ..

O GENIO DO MAL

UMA FARRA NA ARCA DE NOE' — desenho sonoro.

METROTONE NE NEWS n. 118

BROADWAY
Tel.: 2-6788

Complemento: 2,00 — 3,40 — 5,20 — 7,00 — 8,40 e 10,20 — Drama: 2,20 — 4,00 — 5,40 — 7,20 — 9,00 e 10,30..

A UNITED ARTISTS apresenta o incomparavel, amoroso. Na téla, RONALD COLMAN Fay Wray e Estelle Taylor em

JARDIM DO PECCADO

Como complemento: FOX MOVIETONE NEWS apresenta uma reportagem sensacional do rapto do "filhinho de Lindbergh" — "Dando nota" impagavel desenho anima

ELDORADO
Tel.: 2-4218

Complemento: 2,10 — 3,50 — 5,30 — 7,10 — 8,50 e 10,30. Drama: 2,30 — 4,10 — 5.50 — 7,30 — 9,10 e 10,50.

A Pathé Nathan apresenta um de seus melhores films falado e cantado em francez

"Secretaria Particular"

com a adoravel MARIE GLORY e attraente Jean Murat. Como complemento: FOX MOVIETONE NEWS apresenta uma reportagem sensacional sobre o rapto do "filhinho de Lindbergh" — "Bimbo", engraçadissimo desenho animado.

PATHE'

Metro Goldwyn Mayer apresenta

Quando o mundo dansa

interpretado pela inegualavel e unica

JOAN CRAWFORD

e o desenho animado AMA SECCA

Poltrona 2$000 — Tle. 4-1492.

PATHE' PALACIO

Universal apresenta dois grandes nomes: Sidney Fox — Frances Dee — em—

Mulheres de Bem

Uma comedia do outro mundo com SLIM SUMMERVILLE em

"Soldado de Sorte"

Jornal Universal n. 10 — "O Palhaço" (deesnho Oswaldo). ..